臺灣日日新報 夕刊
一月十日
夕刊定價一部二錢
發行所 臺灣日日新報社 臺北市榮町四丁目二番地
基隆支局 臺中支局 臺南支局 高雄支局 花蓮港支局 大阪支局 東京支局

重臣方面活潑な動き 政局は重大轉換點へ
政黨、又反政府熱昂る

【東京十日發同盟】低迷狀態を續けて來た政局は八日の阿部首相と湯淺内府との會見に依つて低迷狀態を脫し九日引續いての兩者の會見に依つて事態は今や決定的と見られるに至り政黨出身閣僚は依然時局乘切りを主張して首相に强硬態度を進言してゐる、首相は四圍の情勢に鑑み政權を辭さざるものがあることは認めてゐるが首相としては昨年秋に行はれた五黨首會談席上政黨黨首が時局乘切りについて政府に協力することを明言してゐる關係もあるので更に五黨首會談を開いて政黨黨首の眞意を質した上態度を決定するも遠からずとの意向を抱いてゐる樣であるが五黨首會談開催の有無に拘はらず現下の政局は一日も速かに向ふべき所に向はしめ不安動搖裡に徒に時日の經過するを許さぬ狀態に置かれて居り九日首相は湯淺内府と會見した結果現下の政局について所信を披瀝し内府の意向を打診し一方十日樞密院新春初參集前後において松平内大臣秘書官長は近衞樞府議長と會見局面收拾打診しつつあつた各方面の政局に對する意向を報告協議することとなつて居り重臣方面は近衞公を繞つて漸く活潑なる動きを見せるものと見られ衆議院各派有志代議士も政府が茲一兩日中に政局に善處する決意を具體化せぬ時は十一日頃更に第二回目の反政府派名著名氏名を發表すると共に政府に進退を要望する理由を明かにせんとして居り政黨方面の反政府空氣は一向に緩和の色を見せず斯くて政府政黨重臣等各方面各樣の意圖する所を包藏しつつ政局は複雜微妙な推移を經て轉換點に向はんとしてゐる

柳川長官南京へ

【東京十日發同盟】柳川興亞院總務長官は十一日より南京において開かれる連絡部長官會議出席のため石川政務部第一課長並に吉川中佐を帶同、十日午前六時五十五分羽田發空路南京に赴いた

樞相と會見

【東京十日發同盟】近衞樞密院議長は十日の樞密院初會議散會後内大臣府において湯淺内府と會見し九日の内府阿部首相會見の内容を聽取し政局問題に關し種々意見の交換を行ひ樞相は午後零時二十分退出華族會館に入つた

軍事參議官初會議

【東京十日發同盟】陸軍では十日午前十時三十分より陸相官邸に軍事參議官初會議を開催、閑院參謀總長宮殿下の御臨席を除く外、朝香、東久邇兩大將宮殿下を初め寺内、杉山、吉田、宇佐美各參議官並に山田教育總監參集、陸軍省側から畑陸相、阿南次官、武藤軍務局長、中村兵務局長、參謀本部側より澤田次長、富永少將が出席しまづ富永少將より最近の支那における戰況を詳細に說明せる後近く成立を豫定されてゐる支那新中央政府問題その他につき懇談正午午餐を供にして散會した

英皇室も食糧統制

【ロンドン九日發同盟】イギリス戰時食糧統制の第一步バター、ベーコン、砂糖の割當配給は八日から實施され、これには全國一人の例外もなく皇帝、皇后兩陛下を始め各王族も同じ制限を受けられることとなつたが皇帝ジョージ六世陛下は特に自ら「われわれだけが特別扱ひすることなく出來るだけ嚴重にやれ」と要求されたと云はれ、エリザベス皇后陛下も率先御手づから王室の日用獻立を作られこれを守るやう各王族に配付されたがそのメニューによると從來の午餐と晚餐の獻立はいづれも二コース減らされることになつてゐる、更にエリザベス皇后陛下は[illegible]の代りに野菜と果物を召すやうに命ぜられたといふ

斷乎戰ひ拔く
英首相決意を表明

【ロンドン九日發同盟】チエンバレン首相は九日マンションハウスにおけるロンドン市長招待會席上特に英國政府の斷乎たる對獨戰爭決意を表明して次の如く述べた
英國が今後如何に困難を加へやうとも余は既定方針通り今次大戰において最後の勝利を得るまで斷乎戰ひ拔く決意である、而して現在陸上及び空中において行はれつつある戰鬪は來るべき本格的戰爭の前奏曲に過ぎないまた現在わが海の守りは完璧と言つてよい、然し英本土に對する敵空軍の來襲は一時途絕えたからといつて斷じて空襲の危險は終熄せず、また減少したとも言ひ難い、然るに最近戰爭勃發後首都を避難した兒童が身の危險を省みず田園からロンドンに歸還しつつある現狀は極めて遺憾である

英大陸派遣空軍 總司令部新設さる

【ロンドン九日發同盟】イギリス空軍省は九日大陸派遣空軍部隊總司令部を新設エイ・エス・バラット空軍中將が任命された、バラット新總司令官の任務として發表されたものは左の通りである
一、イギリス軍大陸派遣部隊及びフランス西部戰線に對するイギリス空軍の有效なる援助を保障するため陸軍總司令官ゴート少將との連絡
一、フランス空軍總司令官との連絡
一、イギリス大陸派遣空軍部隊とフランス空軍部隊との共同作戰の遂行

獨軍の蘭領進入 二、三週間に實現說

【ロンドン九日發同盟】九日のデーリー・テレグラフ紙アムステルダム特派員はドイツ軍オランダ進入近しと左の如く報じてゐる
情報に據ればドイツ軍最高司令部は最近オランダ國境から東北六十四粁のレックリングハウゼンに移されたと云はれドイツのオランダ進入は昨年十一月當時と同程度に切迫したものであり二、三週間出ずして實現される可能性ありオランダ領に突出したドイツ領クレーブ地方には軍隊及陣地が構築され着々對戰準備が整へられてをり而もこの軍隊はオランダのユトレヒト市を砲擊し得る位置であると云はれる、一方最近全オランダ國境に沿つた數地點に新飛行基地が建設されたと云はれる、以上の如き情勢は去る六日オランダ政府が發した對獨强硬聲明の背景をなすものと見られ嚴劍な考慮を拂はるべきものである

米國の大統領選擧戰（下）
多角的・歐洲戰の影響

更に注目を要するのは、歐洲大戰が今後如何なる發展過程を辿るかといふ問題である、今次大戰の性質を論ずることは自ら別問題だが、その緩慢なテンポ、一面戰爭一面交渉の現狀から推して万一六月以前に突如として和平が成立したりしたなら米の大統領選擧戰には著しい影響を齎すであらう、何故ならルーズベルト政權が歐洲問題に深入りしたことに對して反對派はこの点を衝くだらうし、ル大統領に對する國民の人氣は急に冷えるだらうことが豫想されるからである、これに反して大戰が長期に亙り、少くともあと一ケ年餘も續けば、ル大統領と氏の率ゐる民主黨はその立場を一層有利にするだらうことが云ひ得る
だが戰爭が長く續くと續かぬとに拘らず、現在既に有利な立場にあるル大統領は大統領選擧をひかへて對内對外策とも極めて愼重に且地味な方向に向けつつあるのは否み難い、ル大統領は今輿論の動きに應ずる態度であつて輿論に調子を合せつつ寧ろ國民をリーダーとする態度で、氏の言葉の裡に「風の吹く方向」に向つて行かうとする樣子さへ見える

◇

大統領選擧戰に先だつて歐洲の戰局が急展開し、英佛が危機に陷ることがあると假定してもル大統領が自ら進んで米國を參戰に導くかどうかは疑はしい、現在の空氣では大統領選擧の終了までは歐洲戰局がどう展開しても米國は先づ參戰すまいと見て良いのではなからうか、そしてル大統領としては「米國を參戰させぬ」といふことだけは、一九四〇年一杯だけは絕對に表面だけでも斷言し守らねばなるまい
他方共和黨の有力候補である上院議員ヴアンデンベルグ氏、タフト氏等は、先にウイルソン大統領が米國を參戰に導かぬと國民に口約しつつ一九一六年の第二期大統領選擧に當選すると、翌年には前言をひるがへして世界大戰に參加したことを指摘して、この世界の危局に立つてルーズベルト若くは氏を支持する民主黨に政權を握らせることは、先の大戰の轍を踏むものだと强調してゐるが、これはル大統領の急所をついてゐるとも云はれる
だが果して今年の大統領選擧でル氏が三度當選し、或はル氏が推す人物、例へば前ヒリツピン總督で現在ニューディール政策の中樞的機關である[illegible]を直轄するマクナツト、若くは大審院判事ダグラス等が民主黨から選ばれて當選した場合、第一次大戰の歷史的過程を繰返すかどうかは、歐洲戰局の進展如何にもよることであり、今後幾多の國内輿論の推移にもよることであつて豫斷は出來ない

◇

尙現在の事態から想像すると一九四〇年は[illegible]ること、[illegible]ル政權の地位は依然[illegible]も少くとも現在の情勢よりすれば民主黨に步があること、更にル氏が第三期大統領となる可能性が多分に存在すること、從つて大統領選擧戰ポリティックスのため一時その政策に絕急のタイミングがあつても、これまでの政權の對内對外政策は大體今後とも踏襲されるものと見てよからう
最後に米國對極東政策特に日米通商條約廢棄問題を中心とする日米關係であるが、もともと極東問題は歐洲問題に比すれば、米國にとつては常に第二次的で、大統領選擧への影響も極めて少いといへる、しかしこれが對ソ聯の問題及び世界政局の問題と關聯して來ると大統領選擧へも響く、人道論を口やかましく說き條約論に拘泥する米國ではあるが、支那のために一肌脫がうといふ氣持はなく、ただ自國の在支權益（文化權益を含む）擁護となると相當强硬になるのである、これが常にカムフラージされて人道論、條約論となり、これはパナイ號事件とか毆打事件とか、本紙の支那問題から見ればあまりにも末梢的且つ偶發的事件で表面化する
日米通商條約の廢棄は對日壓迫を目的とせず、對支問題に米國の在支權益保護のための政治的デモンストレーションに使はれたことは事實で、その点を考へると[illegible]いへるのである

米海軍擴張案に早くも反對論擡頭

【ワシントン九日發同盟】スターク米海軍作戰部長は八日の下院海軍委員會でヴインソン海軍擴張計畫の内容を說明アメリカの大海軍主義を主張したがこれに對しては早くも議會の一部に有力な反對論が擡頭しつつあり就中共和黨のコール下院海軍委員の如きは九日スターク部長の所論を反駁して次の如く語つた
アメリカの海軍政策は久しい間世界第一の海軍を持つといふにあつた、然るにわれわれは今や世界海軍國の總べてを合せたよりも更に强力な海軍を持つ必要があると聞かされるに至つた、われわれはアメリカの危險と云ふことに對して餘りに神經過敏になり過ぎてゐる
一方グワム島防備問題を蒸返したことに對しても反對論が擡頭しつつあり反對派はグワム島防備案は昨年の議會で既に否決されたところであり本年再びかかる提案が行はれたところで議會において同樣の猛烈な反對に遭ふことは必至であらうとしてゐる

グワム島防備は否決

【ワシントン九日發同盟】スターク海軍作戰部長は八日のアメリカ下院海軍委員會において突如海軍のグワム島防備計畫を發表したが同計畫の内容につき
海軍はグワム島防備に關し既に四百万弗の豫算を議會に提出した、この豫算は第十四海軍區（布哇水域）の豫算に含まれてゐるが海軍當局はこれによりグワム島に浚渫工事を行ひ更に防波堤を構築せんとするものである
と發表したが海軍委員の大部分は一齊にこれに反對を表明しかかる計畫はグワム島要塞化に關する凡ての計畫を否決した昨年の下院海軍委員會の決議を無視したものであつた、右に關しヴインソン海軍委員長は新聞記者團に對しグワム島防備强化に關する經費を海軍擴張案に挿入せんとする海軍當局の計畫は結局否決されることとならう、同計畫は右經費の含まれてゐる第十四海軍區豫算討議の際審議されようが否決されることは斷定である
と語つた

米、五萬噸級の主力艦を建造 作戰部長言明す

【ワシントン九日發同盟】アメリカ下院海軍委員會は九日も前日に引續きスターク海軍作戰部長の證言を聽取したがスターク部長はアメリカ海軍が四万五千噸以上の主力艦の建造を目下計畫中なることを初めて明らかにして次の如く述べた
現在までの研究を結果から言へばアメリカ海軍は五万噸または五万二千噸の主力艦を建造することならう

米大統領權限擴張案は斷念

【ワシントン九日發同盟】アメリカ下院海軍委員會はエヂソン海軍長官の提案にかかる大統領權限擴張案を審議中であつたが九日一先づこれが審議を中止することに決定した、右大統領權限擴張案は去る四日エヂソン海軍長官に依つて提案されたが各方面の非常な反對を招いてゐたものであるが消息筋の觀測によれば右審議中止によつて政府も來るべき大統領選擧における反對を避けるため大統領權限擴張案の實現方を既に斷念したものと見られる

バルカンの動き活潑
イタリーを中心として

【ローマ九日發同盟】去る六、七兩日のイタリー、ハンガリー外相會談を契機としてイタリーのバルカンに對する積極的工作が强化されてゐる折柄、ローマ外交消息通が傳へるところによればイタリー政府はバルカンにおけるその外交陣を一新するため近くブルガリア、ユーゴスラビア兩國駐劄公使の更迭を行ひ、バルカンの平和に對する危險を除去するためバルカンにおける各種の紛爭問題の友好的解決に努力することとならうと云はれる、一方イタリー官邊筋はチヤーキー・ハンガリー外相が東部ヨーロッパ問題に對して速かに方策を決定するため近くローマを訪問するとの報道につき言明を避けてゐるがファシスト黨機關紙[illegible]は近くブダペストを訪問し又ガヘンコ・ルーマニア外相がローマを來訪しトランシルバニア地方に對するハンガリーとの紛爭問題解決に關し協議するであらうと報じて居りイタリーを中心とするバルカンの動きは漸く活潑化せんとしてゐる

伊洪軍事同盟内容 ソ聯の侵略を考慮

【ブダペスト九日發同盟】チアノ伊外相との間に重要會談を行つたチヤーキー・ハンガリー外相は九日午前ブダペストに歸還した、伊洪兩國外相のヴエネチア會談においてはイタリー政府の否定にも拘らず一般にイタリー、ハンガリー軍事同盟の締結が行はれたものと見られてゐるが、右軍事同盟の内容は特にソ聯のバルカン侵略の可能性を考慮してイタリーがハンガリーに無條件絕對的援助を與ふることを約したものであると云はれる、尙チヤーキー外相は記者團との會見において最近流布されてゐるテレキー首相或はチヤーキー外相の再度ローマ訪問說を否定した

冬季攻勢の内幕
敵投降營長との一問一答

【廣東九日發同盟】去る二日佛岡縣附近で殘敵殲滅中の我軍に投降して來た敵第百五十一師第九百七團の營長〇〇〇（特に家族のため名を秘す）は九日記者と一問一答を行つて敵内情を語つた

問 支那軍の今次冬季攻勢に就いて命令があつたのか

答 十一月二十幾日かに第百五十二師の作戰命令を受けた、從化、潮山方面の作戰に策應して日本軍に大打擊を與へるといふのであつて九百七團長劉鑑は次のやうに命じた
本團は命に依り進擊する、一部をもつて絕えず敵を騷擾しつつ伏線水、百步柳を死守するの任務を有す、命令あるにあらざれば撤退するを得ず、將兵を問はず命令に服らずして呂字田の線に到らば軍法に照して處斷する
等の命令があつた、十月の初め頃長沙方面の作戰で日本軍は粤漢線に沿ひ南北より進擊する虞れがあるから各種軍需資材を粤漢線西方に搬送せよとの使命を受けたことがある、又城塀、堡壘、望樓等は日本軍の占領後に我軍が逆襲する時これに據られると成功せぬから退却以前にこれを壞せといふのであつて既に我軍の弱勢は豫想されてゐたのである

問 冬季攻勢のため如何なる訓練を行つたか

答 訓練の重點は抗日精神教育で出擊訓練は殆んどせずこれに依つても冬季攻勢の宣傳が誇大宣傳で攻擊意思が最初から無かつたものである

問 日本軍が北上作戰を開始したことを知つてからはどうであつたか

答 既に各級指揮官も抗戰不可能を自覺してゐたので指揮官相互の口論や和平主張で遂に分裂狀態となり或は單身或は若干の手兵を提げて姿を消したが私も日本軍に投降する希望は久しいものであつたからこの時とばかり部隊を離れたが他の兵士も三々五々に分裂、山中を徘徊して私も遂に日本軍に發見され投降したのである

問 支那側の新聞、ラヂオでは支那軍が勝つた勝つたと云つてゐるが

答 指揮官の報告は常に形式的で攻勢、戰闘の文字を入れることを不文律とし又上司も斯かる報告を要求してゐる、又從軍記者の報道も有利でない場合は嚴罰に處され、虐殺されたことも聞いてゐる

問 汪兆銘氏の和平運動に關しては

答 汪兆銘氏が和平運動を起したことは聞いてゐるが上司は部下に聞かせぬやうにするから如何なる程度に進捗してゐるか知らない

濠洲、日本とも正式外交關係

【メルボルン九日發同盟】濠洲政府はアメリカとの間に外交關係を結び雙方新公使を任命したがこれとともに濠洲政府は九日日本とも正式外交關係を確立すべく近く駐日公使の派遣をも考慮中である旨發表した

英客船爆沈

【ロンドン九日發同盟】イギリスユニオンカッスル會社所屬客船ダンバーカッスル號（一万トン）は九日イングランド東南岸沖で機雷に觸れ爆沈した

上旬貿易

【東京十日發同盟】大藏省發表一月上旬におけるわが國外國貿易概算左の如し（單位千円）

輸出	二一、七七八
輸入	四七、八七八
合計	六九、六五六
差引入超	二六、一〇〇

人事

▲藤山愛一郎氏（日糖、福大公司各社長）▲征田一岡氏（福大專務）▲田路市男氏（日糖社長秘書）十一日香港丸にて廈門、汕頭へ十六日歸臺、十七日更に廣東へ
▲松方正熊氏（帝糖社長）十三日高砂丸にて歸京
▲林安繁氏（臺電社長）二十二日内地より歸臺の由
▲田端幸三郎氏（臺電副社長）島内事業地視察と挨拶の爲め十日夜行にて南下、十七日歸北の筈
▲林將治氏（臺電理事）十二日香取丸で歸臺
▲竹藤峰治氏（福大公司顧問）藤山社長一行と共に十一日廈門、汕頭へ
▲栗山博氏（代議士、液體燃料委員會委員）九日南部より來北（鐵道ホテル）十一日内地へ
▲永井潜次氏（日糖常務、臺灣支社長）十日來北（吾妻）
▲江頭方一氏（福大公司廣東支店長代理）十日高雄より乘船赴任

無絃琴

當年九十二の高齡にある西園寺老公の最近の消息が、原田熊雄男から小林總督の許へ寫眞と共に寄せられたさうだが、その公の健康振りに至つては全然最初から人間の出來具合が凡人と違つてゐるのではないかと怪しまれる位である▲目下は別邸である興津の坐漁莊に毎日を靜かに讀書三昧に過してゐる。屆けられた寫眞は老公が愛翫な一室で愛書を繙いてゐる光景を傳へてゐる▲原田男の消息によると、齒の如きも假物（入齒）は僅かに一本しか無い。晚酌はざつと二本半位で大コップへ葡萄酒を二杯といふ程度ださうで、これだけの事實から見ても、健康そのものの隱居公が、矍鑠として皇紀二千六百年を迎へて輝く御代の春に滿悅してゐる風懷がまざまざと想起されようといふものだ▲高齡者と云へば西園寺老公より一つ年下の本年九十一歲の淸浦奎吾伯がある。内閣總理大臣としての前官禮遇を賜はつてゐる外、ドイツ文化協會の總裁や日本新聞協會の會長など勤め其の音吐朗々たる点でも壯々若しがられてゐる。〝老翁〟の健康振りといふものは誠に美しく爽かなものである▲島都の台北でも、當年七十四歲組が盤踞として他を凌いでゐる小松吉久、中辻喜次郎、星加彥太郎、その他[illegible]

三國志 (102)
（桃園の卷）
吉川英治作
矢野橋村畫

舞刀飛首（四）

洛陽にある何進は、先頃來、檄を諸州の英雄に飛ばして、
天下の府、帝闕の紊れ今極まる。宜しく公明の旗幟を林集し、正大の義戈を遂げ、以て昭々日月の下に万代の革政を諸公と共に正さん。
と云つたやうな意味を傳へ、その反響如何にと待つてゐた所、やがて諸國から續々と、
「上洛參會」
とか、或は
「提兵援助」
などといふ答文を携へた使者が日夜早馬で先觸れして來て、彼の館門を叩いた。
「西涼の董卓も兵を提げてやつて來るやうですが」
──御史の鄭泰なる者が、何進の前に來て云つた。
「檄文は、董卓へもお出しになつたんですか？」
「む。……出した」
「彼は、豺狼のやうな男だとよく人は云ひます。京師の財寶を引入れたら人を喰ひちらしはしませんかな」
鄭泰が糺へると、
「わしも同感だ」
と、室の一隅で、參謀の將校たちと、一面の地形圖を擴いてゐた一老將が、步を何進のはうへ移して來ながら云つた。
見ると、中郎將盧植である。
彼は黃巾討伐の征野から讒せられて、檻車で都へ送られ、一度は軍の裁廷で罪を宣せられたが、後彼を陷し入れた左豐の失脚と共に赦されて再び中郎將の原職に復してゐたのである。
「恐らく董卓は、檄文を見て時こそ來れりと欣んだに違ひない。漢朝の革正を欲ふのでなく、亂をよろこび、自己の野望を乘ずべき時としてです。──わしも董卓の人物はよく知つてをるが、彼んな漢をもし禁庭に入れたら、どんな禍患を生じるやも計り知れん」
盧植は、わざと鄭泰のはうへ向つて話しかけた。暗に何進を諫めたのである。だが何進は、用ひなかつた。
「さう諸君のやうに、疑心をもつては、天下の英雄を操縦はできんよ」
「──ですが」
鄭泰が猶苦言を呈しかけると、何進はすこし不機嫌に、
「まだまだ、君たちは、大事を共に諮るに足りんなあ」
と云つた。
鄭泰も、盧植も、
「……さうですか」
と、後のことばを胸に嚥んで退がつてしまつた。そしてこの兩者を初め、心ある朝臣たちも、こんな事を傳へ聞いて、そろそろ何進の人間に見限りをつけ出して離れてしまつた。
「董卓どのの兵馬は、もう澠池（河南省・河南）まで來てゐるさうです」
何進は、部下から聞いて、
「なぜ、すぐにやつて來んのか。迎へをやれ」
と、屢々使を出した。
けれど、董卓は、
「長途を來たので、兵馬にも少し休養させてから」
とか、「軍備を整へてとか」何度催促されても、それ以上動いて來なかつた。何進の催促を馬耳東風に、財寶の眼をかがやかしつつ、窃に既々と洛陽の氣配を窺つてゐるのであつた。

大船映畫 主題歌
母は強し
涙のすみれ 二葉あき子
歎きの白百合 ミス・コロムビア
コロムビアレコード

和樂に修養に慰問に
キングが一番
二月號賣切れ迫る！
脈打つ感激！溢るる興味!!
キングの小說は斷然面白い！記事は粒えりだと天下の大評判!!
二月號お早く!!
軍事小說 友愛の義足 筑紫二郎
大地の朝 諏訪三郎
堀部安兵衞 海音寺潮五郎
青春難行曲 鹿島孝二
現代小說 人生の旗 菊池寛
時代小說 をり鶴七變化 角田喜久雄
現代小說 故里の鐘 竹田敏彦
俠客講談 木曾の勘八 神田越山
時代小說 國難 加藤武雄
現代名士五分間傳記
◎司法大臣……宮城長五郎氏奮鬪傳
◎醫學博士……竹内茂代女史出世物語
成功する人・失敗する人 この心掛が成功不成功の分れ道（住田正一）
コント傑作集
▲母子美談 譽の特選
▲怪奇秘話 恐ろしき一夜
▲因果物語 金毘羅利生
特別畫報 肇國の聖地カメラ巡禮
一兵士の至誠
●何うすれば長壽出來るか…金杉英五郎
●私が屢々青少年に聞かせる話…三名家
讀切傑作
▲新秘話 志士の妹 野村胡堂
▲戰國逸聞 武士の誓 竹田
▲新作落語 落語學校
戰亂の歐洲より歸りて
訓練の行屆いた獨逸人 吉岡彌生
子供のないロンドン 高柳健次郎
巴里の非常時風景 田邊定義
相撲お國自慢（アナウンサー）山本照
北は北海道から南は九州の果迄、全日本が生んだ古今名力士を總ざらひに、生立ち逸話、取口等々詳細に發表した特別大讀物
長谷川淸大將時局談
この外大讀物續々!!
定價六十錢

臺北市の建國祭
早くも準備に着手

紀元二千六百年、悠久日本の發祥を祝つて本年の建國祭は一層盛儀を極めたものでなくてはならない、台北市では早くも建國祭の準備に着手し十日は朝より木原市尹、田中、古屋兩助役以下關係各課長會合し打合會を開いた、各神社の紀元節祭了後拜賀式を擧行、十時半頃より新公園に於て市民建國祭祝賀大會を開催の豫定で當日は市內全學校の祝賀大會並びに旗行列も行はれ全市擧つて二千六百年を祝す事になつてをり其の細目についてはなほ研究し其他の行事も追つて計畫準備の豫定である

當局頗る重大視
鼓浪嶼島の附近を嚴戒中

【廈門十日發本社支局至急報】特別市政府參議黄顯臣氏外一名に對する抗日テロ事件に就き我が現地軍官當局は頗る之を重大視し該事件の究明は勿論犯人の檢擧に萬全を期してゐる、事件の突發後日本總領事館警察では直ちに非常召集をなし先般のコロンス租界問題の協定に依つて相協力して犯人の逮捕をなすべく鼓浪嶼島を水も洩らさぬ程に非常線を張り九日に至り犯人の逮捕を速かにすべく我現地當局は万一犯人の逃走するを惧れ鼓浪嶼島の附近を嚴重警戒中である

工部局を鞭撻して 嚴重な犯人捜査

【廈門九日發同盟】昨夜鼓浪嶼に於て發生した黄顯臣及び劉鴻英兩氏狙擊事件は平和なる鼓浪嶼、廈門一帯の民衆に異常なる衝動を與へた、その後帝國海軍並に總領事館當局は鼓浪嶼工部局を鞭撻するとともに緊密なる連絡の下に嚴重なる捜査を進行中なるも未だ一名の犯人も逮捕するに至らない、犯人は二名と云はれ被害者の地位よりして抗日テロ團一味の仕業なることは明かであるが、斯の如き鼓浪嶼でありながら未だこの種不逞分子が巣喰うてゐると云ふことは鼓浪嶼工部局の無力を語るものであるのみならず、民衆の安住を脅かすものとして非難の声が放たれて居り、一方皇軍の暖かき庇護の下に安居樂業を謳歌してゐる廈門一帯の民衆は重慶政府の飽くなき執拗さに對し今や嘖々たる怨嗟の声が昂りつつある

テロ犯人逮捕に 二百五十弗の懸賞を附す

【廈門九日發同盟】八日夜鼓浪嶼に於て發生した不祥事件に關し內田廈門總領事は九日工部局參事會長ヒチコック氏宛 本事件は明かに抗日テロ行爲なるをもつて昨年十月の協定に依り嚴重且つ迅速なる手配を希望する旨の通告を發したのに對し同參事會長より直ちに本事件の發生に對し遺憾の意を表し工部局は犯人逮捕のため萬全の策を執るべきことを保障する旨の回答に接した、なほ警察總監は犯人逮捕に二百五十弗の懸賞を附する

白衣の勇士
懷かしの內地へ歸還

台北陸軍病院で加療中であつた白衣の勇士〇〇名は十一日午後一時三十五分發上り列車で基隆に向ひなつかしの內地へ歸還する由である

【基隆電話】內地歸還の白衣勇士は十一日午後二時三十五分基隆驛着直ちに同日出帆の〇〇丸にて離台する筈

百七十五師大殲滅戰 從軍日記（三）
〇〇にて 岩村特派員

第四日（十二月十日晴天）殘敵掃蕩第四日目、今日も相変らずの快晴だ、秋空に一點の雲無く、無數の日本晴れ冬にそむいて秋色天地に漲る時に絶好の戰鬪日といふ所である。昨夜は山の上に一夜を明した追擊部隊だが、遂に千軍万馬だ、これ位のことはとんと驚かぬ、一同元氣百倍だ、午前八時又も攻擊前進頑敵を擊退擊退しつつ進擊するのだ午後二時五十分白沙東北方高地に進出、山口部隊兵により新平墟に向つて前進する途中五時四十五分頃敵約千北方高地に敵を發見、それつとばかり山口部隊、左山部隊右翼一擊により直ちに攻擊を開始、敵は又しても高地に據つて我に射擊を浴びせんとするのだ夕闇時に迫らんとしてゐる、友軍から砲火を浴びせる砲擊、〇砲の響きは折柄の山野も砕けんばかりに轟き渡る、山口部隊長は五時五十五分遂に「一刀」突擊の声を擧げて敵陣に向つて突入するウアーウアー又も突擊だ、我れ遅れじと部下の勇士達も敵陣へ躍り込み縦横に突きまくる山根部隊も左より之に突入更に敗走する敵に射擊を浴びせて之を潰走せしめた、敵の遺棄死體二〇餘、鹵獲小銃〇挺、手榴彈、兵器箱、防毒面、小田部等多数を鹵獲した。此の突擊に敵は狼狽その極に達したか兵器彈藥は勿論着てゐた軍服帽子等に至るまでかなぐり捨てて潰走してゐた、鹵獲者の言によれば彼等は前日山の東北方高地より來る早々に此の一戰の三百四十五名で一溜りもなく粉碎された訳である、同夜は又此の山で露營する、どうやら今夜は水鳥に襲はれさうである

第五日（十二月十一日、晴天）占據地の山の宿はわけもなく明けた、午前七時同山を出發、十一時卅分頃目的地に到着何處迄行つても山又山、昨日の所も今日の所も全く同じやうな格好をした地形と部落だ、五里行つても十里行つても少しも変らぬ谷間を縫うて進む猫の額位の田圃が開け、西に三軒、東に五軒と相変らずうす汚い支那の部落が点在してゐる、土佐犬に似た黄色い薄汚さうな犬がウサン臭さうにさまようてゐる、どうやらあやしいと思つたら西方約五十名が居る百七十五師の敗殘兵約五十名が居る

第六日（十二月十二日、晴）午前九時半昨日の殘敵を攻擊途に上る、こんなもの何でもない、一氣に蹴散らして午後七時新平墟東北方一五〇〇米小流の後に敵を駆逐し露營する

第七日（十二月十三日、晴天）此處でも敵の遺棄死體二十を得た、午後六時二十分頃附近に到着、久振りに大休息だ、出發以來五日目、恐く今夜は暖い民家の庭にありつけた

午前八時出發今日は主力の後衛に任ぜられ後を断つた、煙草がなくなつたと思へばやけに欲しくなる、煙草を吸ふのは実に不便だ、とつくづく思ふ、一服此の際ブッツリ禁煙しようかと精神を決めて見るが堪まらなく煙草が欲しい、煙草、煙草とあつちでもこつちでもうなつてゐる、それどころではない、戰線の米がないので、此の方は生命に關ることだ、煙草位ではないのだ何かあるだらう、支那兵の民家では鶏ばかり食つて一月も經過した勇士達だ、勇氣を起して前進する、窓際三十分頃竹塘占領、おお嬉しいや、此處で首を長くしてゐた糧秣の補給がついた、千万人の味方を得たよりも嬉しい

第八日（十二月十四日晴天）今日こそ百七十五師の最後の大盛めたる殘百七十五師の殘兵を擊破するの日だ、午前九時十五分、漸日の作戰方針により十五時は各々本部位に占據部隊は主力の左翼第一線、主力は北方より攻擊するのだ我が部隊は包圍殲滅の主決定し是愈々最後の肉彈戰の時に七時八分の百七十五師は主力の後を斷つた、煙草がなくなつたと十五師は悲慘の林、渡辺、山口諸部隊に完全に包圍を今や袋の鼠だ、天に轟く〇砲の炸裂、豆を煎る様な機銃の声ドカンドカン、ダダダダダ今や凡ゆる火器が敵につかせず全能力を發揮して山も谷も碎けよとばかり猛つて猛つて猛ちまくつてゐるのだ、実に敵の陣地へやうやくなく一大修羅場であり又もなき一大會戰である、四散する敵兵、中天に飛び上る土塊、敵兵、疾駆、銃聲、折柄の秋陽に映えて一段と凄壯な肉弾戰一時二時完全に敵を包圍し最後の白兵突擊だワアノノ一齊一時に敵を目標に銃を取つて敵陣に突入、眞向から背後から容赦なく敵を殲滅するのだ、斯くて精鋭小時さしもの頑敵も殲滅的に包圍殲滅されて此處に潰滅するに至つた、ああ記念の八日間遂に百七十五師は遂に十九部の二部は完全なまでに殲滅されたのだ午後十二時過部に入り露營に入る（終り）

【寫眞前三百米の地點で作業する我が歩兵部隊】

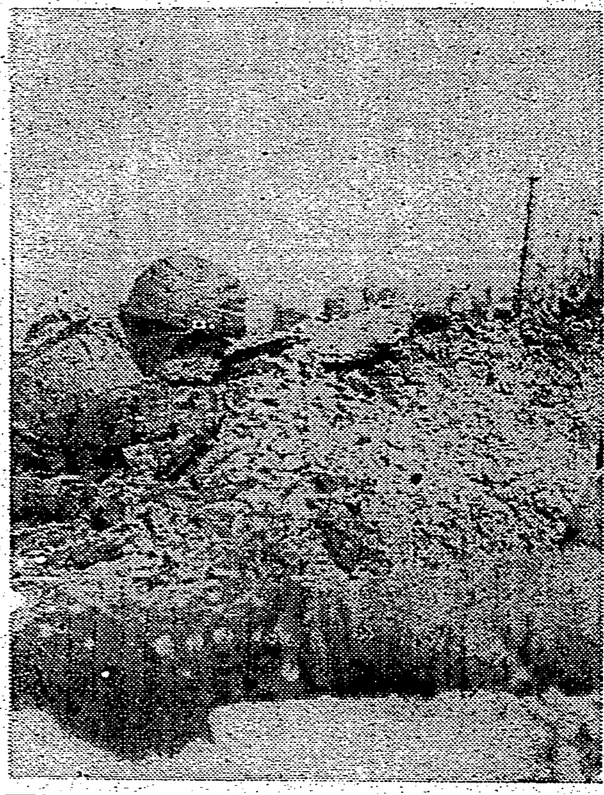

皇民化は幼兒から
高砂族國語保育園を設置

台北州理蕃課では州下に於ける從來の高砂族教育教化機關が青少年或は成人の教化を目的とするものであつて、幼兒の教育に對しては未だ其の施設を見るに至らず現在家庭に於ける彼等の民度に於ては各家庭に於ける幼時の父母に依る教化育成は期待出來ぬとの見地から新に高砂族國語保育園を設置することになつた、之は全島的に各部社に於て二月十一日に結成式を擧げることになつたので之に附屬せしめる筈で幼兒を收容して國語を教へ善良な習慣を養つて國民性の涵養を圖るもので皇民化の促進並に高砂族教化の全面的強化擴充を圖る上に大いに其の效果を期待されて居る、尚同保育園の指導は毎朝二時間乃至三時間に亘つて優秀な女子青年團員が當ることになつて居り、開設は四月頃と見られる

大內、山川の治維法違反
何れも有罪と決定
滿二年振りで豫審終結を見る

【東京十日發同盟】去る昭和十二年十二月一斉に檢擧された所謂人民戰線派山川均等の勞農派グループ及び昭和十三年二月檢擧の休職東大教授大內兵衛一派の所謂教授グループに係る人民戰線派の治安維持法違反事件はいづれも東京刑事地方裁判所で豫審中であつたが九日滿二年振りで終結し教授グループ及び勞農派グループ關係者十三名いづれも有罪（治安維持法違反）の決定が與へられ公判に附付された、尚日本無産黨全評關係は近く豫審終結決定を見る筈である

教授グループ
休職東大教授　大內兵衛（五二）
同東大助教授　有澤廣巳（四五）
同　脇村義太郎（四一）
元法大教授　阿部勇（三九）
同　美濃部亮吉（三七）
同　南謹二（四三）
元東北帝大講師　宇佐美誠次郎（三六）

勞農派グループ
評論家　山川均（六一）
同　荒畑勝三（五三）
元早大教授　猪俣津南雄（五一）
元九大教授　向坂逸郎（四三）
元東大助教授　大森義太郎（三八）
休職助教授　高橋正雄（三八）
評論家　青野季吉（五一）
著述業　稻村順三（四〇）
同　岡田宗司（三八）
同　伊藤好道（三九）
同　大西俊夫（四二）
同　足立克明（三七）

州高等課長決まる

江花氏が大分縣經濟部長に榮轉した為め空位になつた台北州高等課長の後任は高雄州高等課長の宮尾五郎氏が轉ずる事になり九日附左の通り發令された

臺北州高等課長に任ず　地方警視　高野武和

高雄州高等課長を命ず　同時に其他の人事と共に發令の筈

向上會の講演

臺北向上會主催の向上會は十一日（木）午後七時半から市內西門町赤十字社講堂で催されるが、當夜は中島三氏の「精神と肉體」と題する講演が行はれる筈

太陽に黒點二箇
農作物に大きな關係

しばらく鳴りをしずめてゐた太陽面は昨今またまた活動を開始し太陽黒點が出現してゐる、太陽黒點は極大期を過ぎたとは言へまだまだつづく筈で台北天體觀測同好會員は市公會堂屋上の觀測室に於て黒點の觀測に活躍しつつある、太陽活動の消長を知るには太陽面上に現はれる黒點を眼視的に計數して其の數と數に依りウオルフ相對數を算出する事に依るのであり、太陽の活動が旺盛となると地球生物の體內にビタミンBの含有量が増加して一般活動が旺んとなり農作物に大きな關係を有つと言はれまたこの太陽黒點が出現すると太陽から放射される光線にも科學線にも大変化を來しオロラ、磁氣嵐が發生すると言はれてゐる（寫眞は六日午後同觀測室で撮影した太陽黒點）

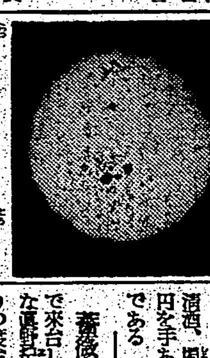

洋服專門の竊盗
入質から足がついて南署が逮捕

台北市入船町三ノ九〇陽力水（二三）なる前科數犯の強か者は正月初めから市內雙連町、東門町方面を荒し廻り洋服專門の竊盗を働いてゐたが此程南署の刑事一ノ八別府方の羽目板を外して侵入し洋服數點價格六百餘圓相當を竊取した所から足が付いて南署松本高橋刑事に依つて檢擧されたが被害額は數千圓に上る見込

手當り次第に盗み廻つて捕まる

北署山本、呉兩刑事は台北市建成町二ノ八五無職蘇添丁（二三）を竊盗被疑者として檢擧したが彼は昨年十二月二日市內西門町一ノ九張火爐方に侵入し自轉車一台を竊取したのを始めに前後三十四回に亘り萬円、萬針、衣類など總額七百餘円を手あたり次第に竊取したものである

蒼蔭畫伯來臺

九日高砂丸で來台した黎明の畫家として著名な畫伯は今回約八年振りの渡台で、約一ヶ月の豫定で中南部東部方面に寫生旅行に赴く事になつて居る、目下台北市日の丸旅館に滯在中であり、同寫生旅行終了後は台北で個展を開催する筈である

歡迎演能會

大正時代に台北に在任し謡曲の能興隆に盡力した寶生流能樂師中本安藏氏が今回內地から所用で來台したのを機會に台北の喜多、寶生、寶各流有志により同氏歡迎の演能會が十二日（金）午後六時から榮町三丁目の喜多舞台で催されることとなつた、坂安藏氏の演能曲目は井筒である、會員外は會員券は多數同好者の來場を希望すると

女學生滿載のバス
野菜行商人を氣絶さす

十日午前十時半、貸切の台北市バス一六七九號（運轉手游添元）は第三高女生徒を滿載し女子前から西門方面に向け進行中台北市南方向に右折せんとした際中央市場方面から西門市場に向ひ野菜を滿載したリヤカーを牽いて歩行中の旭町二の二樓楊順に衝突し野菜行商人は氣絶して目抜きの大通りに轉倒したので大騒ぎとなつたが間も無く息を吹き返した損傷は金十三圓程度の損傷

吏道刷新の槍玉
文部省谷原農教課長を休職處分

【東京十日發同盟】文部省では官吏服務規律違反として實業學務局農業教育課長谷原義一氏を休職處分に附することとなり十日附官報をもつて發令した、同氏は昨夏所管の農業學校協會を社團法人とする件に關し右黒前次官の命を待たずして獨斷で設立許可を與へたところから大村現次官は同氏が文部省書記官中の段古ではあるが吏道刷新の建前から斷乎文官分限令を適用休職處分に附したものである

都市計畫講習會

都市計畫關係法令の周知徹底を計り時局下に於ける大東亞の圓滿なる進捗を期するため來る十六日より六日間全島都市計畫關係官吏約百六十名を總督府に招集し內務局主催第四回都市計畫講習會を開催する事となつたが特に今回は都市計畫東京地方委員會より斯界の權威石川榮耀技師が講師として來台する筈である

國防獻金

【基隆電話】基隆市中央市場野菜卸賣人組合一同は十日陸軍に百円、海軍に百円を夫々國防獻金として基隆署を通じて申出た

本島人に稀な殺人傷害事件
原野基隆郡警察課長談

【基隆電話】既報＝金瓜石鑛山の殺人傷害事件の被疑者林進財ほか二名は依然として行方を晦まし目下捜査中であるが現場を視察した原野基隆郡警察課長は語る 金瓜石鑛山には三万五、六千人の勞働者が居るが今度のやうな事件は珍らしい、即死者頭部を割られた被害者などは頭部から頭を割られて烈しく切られ殊の皮だけ殘り着いてゐる、本島人間の傷害事件の特有と云ふか手首など切斷されてめつためったら切り捲られてあつた、本事件は數方計畫的のものとみられ、聞くところによると同日加害者それぞれ酒に醉ひ白晝茶間で喧嘩を演じたもので無職の出入と云ふか本島人には稀な殺人傷害事件である

愛婦の交禮會

【基隆電話】愛婦基隆市分會の新年交禮會は十日午前十時から公會堂に於て横山分會長始め會員五百名參列先づ型の如く宮城遙拜、國歌奉唱の後横山分會長の年頭挨拶、同分會顧問横山市尹の來賓祝辭あつて閉會後簡單な茶會を催し同十一時五十分散會した

江戸の名物木遣行列

江戸の名殘の消防出初式も警防團の誕生で昨年限り廢止となつたので新春からは之に代るべき正月行事が行はれ、六日は先づ警視總監以下の全警防團ことに一齊に警防出初式を擧行、また江戸消防記念會では四十餘消防組員約一百名が昔懷しの姿に江戸櫓を再現した（寫眞は宮城前の木遣行列）

雪崩のため生埋
北大山岳部員八名遭難

【札幌十日發同盟】北海道の秀峰ペテガリ岳（一七三六メートル）を踏破すべく十日中札內を出發した北大山岳部有馬洋氏をリーダーとする一行十名はヤオロマップ山腹でキャンプ後消息を絶ち安否を氣遣はれてゐたところ一行は九日午後四時頃イボク相內附近で大雪崩に遭ひ八名は雪崩のため生埋めとなつたことが遭難から助つた內田武彦と佐本政二兩君が九日午後帶廣驛到着の列車で歸つたことに依つて判明した殘る八名の生命は絶望視されてゐる

今夜の放送

△六・〇〇お話と唱歌（大阪）日本放送協會（〇〇）、BK子供唱歌隊大阪放送合唱團△六・二五講演（東京）△六・四五經濟ニュース△七・〇〇東京（東京）、お國自慢△七・三〇國民歌謠「我が家」△七・四〇講演（東京）「新東亞建設と東洋經濟」△八・〇〇演藝（東京）△文藝

定期航空

△內臺定期航空（上便）たつ風號は十日午前七時八分臺北發、乘客は高野忠次郎（オプラート製造業）福岡寛（貿易商）他二名

あすの天氣

北部地方　今晩東の疾風晴明日東の疾風曇一時雨
東部地方　北東の和風曇時々雨
西部地方　北の和風晴時々曇
南部地方　北の和風晴時々曇
澎湖地方　北の疾風曇

概況（十日）七七六粍の高氣壓は支那北部にあり東に移動し七五八粍の低氣壓はバイカル湖方面にあり東に進む臺灣內地の天氣は日本海岸は雪時々曇り北海道は雪模様太は晴天時雨北部方面は雪又は雨本島は北部が雨東部が曇其他は一般に晴近海は北東の強風又は雨波高し

今晩の映畫

◆芳乃館　晝一時上映
1 臺日ニュース　午後〇〇分
2 大毎ニュース
3 里見八犬傳
4 夢ならぬ夢（後篇）

◆國際館　晝十一時上映
1 たのしきカンペイ
2 春場所大相撲ニュース
3 白蘭の歌前・後大會

◆タイゲキ　晝十二時上映
1 臺日ニュース
2 アサヒホームクラブ
3 狐物語

◆新世界館　晝一時上映
1 島の船唄
2 伏一代男
3 パテーニュース
4 初恋人情

◆第二世界館　晝二時上映
1 鹿の奇狩り
2 八ッ折りチャップリン
3 君に捧ぐ花束
4 半處女

◆大世界館　晝十二時より
1 高級漫才諸藝大會　全通し一本立興行　小染小原高龍一行　午後六時より

臺日案內

料金　三行五十錢　七行一圓　十行一圓五十錢　十五行二圓

書籍　古本買入！　野田書房
醫院　性病科 永吉醫院
內地土產　桐田のポンカン　桐田の白柚とザボン
寫眞　カメラ中古品高價買入
時計眼鏡　和田はメガネ專門　メガネ專門日光堂
洋服　婦人服地
樂器　ピアノオルガン　ピアノオルガン
藥種商　喘息にワンカ　梅肉X丸　血肉エキス　淋病は板野淋藥で治る
履物　履物品揃　池畑商店
旅館　永樂ホテル北投別館
雜件　子供婦人オーバ　新古日本刀賣買　建築ラワン天井板　財務計理士 海野正造　山ノ芋　冷藏庫製作修繕 八木

相手が鋏なら石を出せばよい 肌アレの冬なんだから マスタークリームの術で まづ機先を制すべし
マスタークリーム
ひびあかぎれ・肌アレに一等！

內田準太郎儀
豫テ病氣ノ為メ帝大附屬醫院ニ於テ治療中ノ處藥石效無ク本月九日午後十一時四十一分死去致候間此段御通知申上候
追テ告別式ハ本月十一日午後二時ヨリ三時迄相營申候
昭和十五年一月十日
臺北市古亭町五百三番地
男 內田保豊
同 內田徹三
弟 廣瀨方夫
同 河合福司
親戚 星野不二次
同 加藤春男
同 藏元左兵城
代理人 古亭町々長 中川由松

祝2600年
新聞 官報 雜誌 廣告取扱
旭廣告株式會社
大阪市東區瓦町三丁目
東京銀座西六數寄屋館

キングレコード
出征兵士を送る歌
陸軍省撰定 大日本雄辯會講談社
特別定價一圓五十錢
出征に入營に銃後全國民の熱唱譜！

グリコ 日記 ツケルコトシモ

國技國光 ヨット鉛筆

Columbia
ピアノ協奏曲
モーツアルト K・四六六
巨匠ワルターがピアノを自ら演奏しつゝ指揮せる傑作盤！
指揮 ブルーノ・ワルター
演奏 維納フィルハルモニイ管絃樂團
十二吋全盤四枚 アルバム入
コロムビアは時代のレコード

燦たり榮光日本！
紀元二千六百年
紀元二千六百年奉祝會 日本放送協會 制定
文部省檢定濟
奉祝國民歌
決定盤！ 深海善次 編曲
ビクターレコード

661
ハカリ印の
ヘブリン丸
かぜ引いた時…… ねつの出た時…… さつそく お役に立ちます
廿一錢ヨリ

ガス・マスク
物情騒然たるルーマニアではガス・マスクの配給を開始した

法令米と榮養（下）

山本亮

ビタミンの起因が白米食に依る脚氣病であつた如く吾人米食人種として脚氣を豫防する爲めに特にビタミンBを考へねばならぬ。現在此のBは前表の如く米の胚芽及糠に多量に存在して居り定量の結果次の如き數値を示して居る

米胚芽百瓦中　三—一〇mg
米糠　同　一—一·五mg

此の數字の差は米の新鮮度胚芽度胚芽量の差等より起ると考へられる爲に玄米が最適である。精白米は糠及胚芽の無い爲にビタミンB1は無いのである。人間は一日一人一mg—一·五mgのB1を必要とする。此量は玄米を用ふれば充分である。又高岡國士に依ると80%以上の胚芽を有する胚芽米でも大約四〇〇瓦で一mg近くのB1を補給する事が出來ると云はれて居る但し成長期の青少年の如く多量の澱粉質を攝る人には一·五mg程度のB1を要する。此の一mgのB1の量は食糧全部から求める場合相當多量を要するものであり且つ高價に成るので牛乳三〇〇g中に一〇〇γ、又馬鈴薯を食べる場合合計八一〇γ（γ＝1/1000mg）である。之を三合（四五〇g）の米の中にある八〇%の胚芽（一二·〇g）のB1と比較すると（B1の含量を中間數字を取つて一〇〇g中六〇〇γと計算し）七二〇γと成る。普通に精白した場合多少加味しても八〇%程度のB1が失はれるのみである。國民經濟からしても又保健上からしても此の胚芽のBは是非利用す可きものである。

其處で問題は玄米は總ての榮養分はあるが消化吸收が惡く一般人に歡迎出來ない。白米は消化は良いが大切なビタミンBが無い。從つて七分搗米（又は五分搗米）を用ふるか胚芽米を用ふるかの案がある。

胚芽米

精白の方法と其の度合によつて胚芽米に七分搗米もあれば精白に近い程度の白いものもある。同時に胚芽の附着歩合が八〇%のものも五〇%のものもある。今日上等の胚芽米とされて居るものは精白度の高い白米樣のものでこれに八〇%以上の胚芽が付いて居るものを云ふて居る。（上記分析表のもの）胚芽の內には多量のBの他に小量のビタミンB2と多量のEが含まれて居る。其他榮養價の高い蛋白質もある。從つて米粒中僅か二%ではあるが榮養上大切な役目を持つて居る。胚芽には多くの脂肪を含んで居る爲め消化は良く無いが普通の健康體であれば纖維以外の內容物は良く消化吸收されると報告されて居る。

斯く榮養價あり味も白米と餘り變らぬ爲めに胚芽米は此の十年以來廣く用ひられて來た。又其の精米機にも專門のものが出來て居り又從來の白米用の精米機でも處理法を工夫して相當の胚芽米を得て居る。缺點としては白米より高價なこと、既にした時長持ちかせぬ點である。

七分搗米

從來から單に七分搗米と云へば胚芽を含まずして外皮（糠）を七分丈け除去した米を云ふのである。これは蛋白、澱粉質等の榮養分は普通にあるが消化吸收率が白米及胚芽米より少しく低下し又味も白米に及ばぬ。特に胚芽の脱落に依つてビタミンBが減少し實際試驗の結果は胚芽米よりもBの含量が少い。從つて胚芽を除去して搗精した七分搗米は榮養上から見て胚芽米に及ばない。故に搗精法を改良して成る可く胚芽を殘す樣に工夫して七分搗米を得る事が大切である。

現搗精の點から見て白米重を92とし從來の白米工程に依る七分搗にしても92%以上の重量を有する米が得られる。胚芽を80%殘して精白しても92%以上の重量米が得られる。外皮（糠）を一割殘して70%の胚芽を有する米も又外皮を二割殘して80%の胚芽を有する米も同樣に重量92%以上の法令米が得られる。榮養上國民保健の點から行けば成る可く胚芽を澤山殘し使い同時に經濟上からして節米の出來得る樣に搗精す可きである。尚經濟の點では本紙に於て已に穀友會の研究が記載されて居たから之は割愛する。

湯豆腐のコツ

本山荻舟

寒い 夜には、誰にでも好まれる湯豆腐はあまたある豆腐料理の中で、もつともすぐれてうまいものといへませう。特に價段が安い上に榮養の優れてゐる豆腐は蛋白質補給として大いに賞味されたいものです。

元來 豆腐は、支那から傳來したもので、淮南王の創製にかかると傳へられ、一名を「黎祁」ともいふ位ですが、佛教と同じやうに本家よりも日本で發達した事は御存じの通りです。

湯豆 腐といつても、いろいろありますが、その拵へ方によつて大變おいしくなります。普通の湯豆腐ならば、お豆腐の外に、昆布と鰹節の削つたのと、藥味の葱を刻んだのとで事足ります。ただ豆腐は奴などに切らず、半丁でも一丁でも角のまま鍋に入れておくのが口傳です。

すべ て豆腐は煮加減が大切で、沸湯か水から入れて、ぷくりと浮き上るところが第一等なのです。最初に食鹽を一つまみ入れると大抵硬い豆腐でも淡雪の如くトロリと解けます

冷めると硬くなりますが、温めればまた軟かくなり、葱を加へた豆腐には巣ができません。但し火が強過ぎると崩れ易いものですから必ず中火に止める注意を要します

人數 に應じて煮加減を見ながら順々に入れ足して絶えず新陳代謝を計らねばいくら食つてもあくことを知りません。それからつけて食べる下地ですが、煮えた豆腐を小皿にとつて、藥味や鰹節を振かけた上から醤油をたらたらとかけてゐるのをよく見受けます。

豆腐 の熱いのと、醤油の冷たいのと味の調和するはずがありません。やはり小鉢（湯呑みでもよろし）に割下を湛へて豆腐とともに鍋の眞中へつけておくに限ります。割下の割り方ですが、生醤油に酒をすこし合せ

鰹節 も葱も一しよにその中へ入れておきます。豆腐が煮加減になると、ざぶりとそれへつけたのを、直ぐ食べていいのですが、熱いから一旦受皿にとつて、それへ燒海苔のもんだのをつけると、殊に風味がよくなります。

鍋底に敷く昆布は、大概欲かく云つたところで引出します。

更に 美味しくするには、鍋の中へ豆腐と一しよに蝦、燒沙魚、干河豚等のいづれかでも入れてダシにします。鮎燒干しなど實に佳い風味があります。併し何といつても豆腐に最も調和するのは鱈で、これを[illegible]鍋の底に並べて上へ豆腐を入れることにすると少々豆腐が煮えすぎても、決して巣の出きるおそれがなく、口へ入れるとトロリとして一層の

風味 が加はります。これ等のダシ役はもちろん、底に敷いた昆布でも、はさみで適宜に切つたのを、豆腐とおなじく鍋の中の下地につけて食べると、若相應に食べられ、無駄になるものは一つもありません。

……○……

割烹の意義

料理のことを割烹といひますが「割」は材料を主として材料を活かして使ふことであり、烹は調理を主とし加工の妙を誇るにあるとされてゐます。さすれば、まづい材料もうまく食はせようとするのは烹でせう。家庭の料理として簡易、榮養、經濟を旨とする以上、割が主であり、烹が從でなくてはなりません。

大阪張拔首振り龍………西澤笛畝
龍をユーモア化した處に、この玩具の價値がある、緑にぬられた胴體と金色の背鰭との對照はことに面白い

外出着の藏ひ方

外出着 は脱いだらすぐに、衣桁なり衣紋竿なりにかけて風を通します。體温のぬくみをそのまゝ疊んで仕舞ひ込みますと濕氣のために、縫目にカビが出たり臭がついたりいたします。衣紋竿は、肩いつぱいある長いものが、着物の形をくづさないでよろしいやうです。暫らくしたら、ビロードかごく軟かいブラシで塵を拂ひ、袂の裏を返して塵を落し、襟、裾口、襟などの汚れは、指先に眞綿を卷いて拭きます。もしヘアー油を用ひる場合は、脱脂綿にキハツ油を浸したなら、よく搾つて、それから輕く拭きます。

布へ滲み 通るほどにつけると、擦け布の地質へ散つてしまひ、拭ひ方の結果がとれません。ただ、大島、米琉などのやうなものは、染料の關係上、キハツは使はれませんから、布海苔で洗つた時、少しも泡まずきれいになります。汚点が出來たときは、何の汚点かと見定めることが第一です。

しかし 大抵の汚点は、すぐならば水でとれるものですから、まづ汚点の部分へ、下側にタオルを四五枚にたたんで敷き、表側から、水で浸した脱脂綿でひたひたと壓すやうにしますと、汚れは下のタオルに移りますから、すつかりとれたなら、別の乾いた布で兩面からよく壓しつけて濕りをとり、陰干にしてからアイロンをかけておきます。油氣のあるものがついたときには、キハツ油で拭いてから、前のやうに水でとります。

マッチの知識

婦人の爲の商品學

近頃マッチ（燐寸）が足りるとか足りないとか、各家庭の話のたねになつてゐますが、マッチについての商品學的知識については、一般の主婦は一向ごぞんじないやうです。そこで簡單にマッチとはどんな商品かといふことをお知らせいたしませう

種類しらべ

マッチの種類は發火藥と軸木の材料種類に依り分けられます。まづ發火藥から見れば、硫化燐マッチと安全マッチ（二重安全マッチを含む）とに分けられます。また軸木材料の種別としては、木軸マッチ（これに太軸、細軸、連續軸がある）（更に太軸、細軸には並型、寸五型、ポス型などがある）また木軸マッチに比べて蠟軸マッチがあります。なほ以上のほかに黄燐マッチがありましたが、黄燐は人體に害毒が甚だしいといふので我國では大正十一年に禁止してしまひました。これは現在世界の文化國に於ては使用しないことになつてゐます

黄燐代用品

硫化燐マッチはこれの代用として現はれたものですが、頭の黄燐に代へるのに硫化燐を用ひたもので、どこでも摩擦すればすぐに發火します

軸木の色つけ

安全マッチは御承知のやうに、小箱の側面に發火藥を塗つたもので、これに助燃藥をつけた軸木を摩擦することに依つて發火するもの、更に二重安全マッチと稱へるものは、軸木に燐酸アンチモンを吸收させたもので、火をつけた後に軸木が炭化して離れて落ちないために着物をこがしたりする心配がありません、また軸木を赤、青、橙、黒などの色に染めたものがありますが、この色別に依つて二重安全マッチたることを示すものであつて色つけは單に装飾の意味でやつてゐるのではありません

軸木の大きさ

軸木の中で太軸は六厘角以上八厘角、細軸は五厘角以上五厘八分角があります。しかし當今では物資節約のため細軸が用ひられてゐるやうです。また連續軸といふのは軸の元の方が一枚のつながりになつてゐて、これに一本一本の切込みがあり、手で割いて使ふ式で喫茶場などのタバコ賣店で扱つてゐることは御承知の通り、なほ長さに依る分け方としては、並軸といふのは一寸七分、寸五型は一寸五分、ポス型は一寸二分で、蠟軸は綿絲にパラフイン蠟を塗つたものです

軸木の材料

軸木は白楊樹を最良とし、シナ、泥ノ木、ポプラなどが用ひられ、小箱には北海松、地松が多く用ひられます。軸木を製するに丸太材の皮を剝ぎ取り、軸木の長さに從ひ、挽き割つたものを剝材機に依つて恰も卷物を解くやうに一定の長さに帶のやうに剝いたものを截斷機にかけるわけです

發火藥

軸木に藥をつける時には、まづ軸頭を並べてこれを熱した鐵板の上を通過せしめて、軸の先を焦がしておいて、すぐにパラフイン蠟を溶かした鍋の中に浸してしみこませておいて次のやうな藥液につけます。軸木の頭につける藥は、鹽素酸加里、重クロム酸加里、二酸化マンガン、酸化鐵、硫黄華、松脂、硝子粉などです、また小箱の側藥には赤燐、硫化アンチモニーその他が用ひられます

マッチ小話

我國でマッチ製造が行はれはじめたのは明治八、九年頃からはじめ西洋から輸入してゐた時代には西洋擦りつけ木などと稱へたもので、明治初年にはマッチ一個が五十錢位したといふのですから重寶なものにはちがひなかつたが、その高價なのに人々は驚いたものださうです

子供のある家庭は煖房に注意せよ

台北でも夜など、寒さが一段と募つてきましたが、室內もそれに對抗して温めなくてはならず、これからはいよいよ火の取扱ひが盛んになつてきます。如何に衛生といつても、又節約といつても、冬になつて全然火を取扱はない訳には行きません

家庭によつては、煖房設備の完全を期したところもありますが、之は一般的にはゆきません。大抵は火鉢の炭火で手をかざしたり、あんか、炬燵を使用したりしますが、火鉢で手をかざす位は仕方がありませんが、あんか、炬燵等は子供にはいけません。これは癖になつて、あんかに入らねば寒い夜なぞ眠られなくなります。

これが兒童には非常に惡く、どしどし抵抗力が失はれて弱い身體を作るやうなものです。

あんかなどを入れてその保温につて了ふことは衛生上惡いばかりでなく、これをひつくり返して火傷をしたり、炭酸瓦斯や酸化炭素の中毒を起したりします。

これは輕く中毒して、その害になる樣なことは滅多にありませんが、必ず翌日の兒童の顔色は蒼白となり、頭痛を訴へるものです。炬燵は出來る事なら廢し度いものです。これに入ると暖なよい氣持で何うしても出られなくなります。その爲につひうとうとして背中をくるりと丸くして居眠りをします。これがため、折角今迄姿勢を正しく守つて來たのに、急に惡姿勢となり、取り返しのつかぬ事になります。炬燵の代りに乾いたタオルを一枚與へ、全身を乾布摩擦させて寢につかせるとよろしいのです。そして夜具をかぶらず、丸まらず仰向に寢る習慣をつけて、顔の皮膚の抵抗を強めて下さい。

又、子供が大勢集つて遊ぶ時など、一室に炭火どしどし焚いて、戸、障子を閉めきつてゐるとやはり中毒を起します故必ず換氣を度々行はねばなりません。

向火鉢に手をかざしてゐればよいのですが、兒童は兎角火鉢を持ちたがり、火をいたづらして室に火傷を起すこともよくあることですから、この點をよく注意して置かなければなりません。

この寒さこたへる冷え症

控へてゐます

優秀・早期の　高級　婦人病治療

川上が濁つてゐては川下の澄む理由はありません
婦人病白帯下があつては、經濟も精神も一切無茶苦茶です。無暗に騷がず、早く婦人病白帯下の濁りの本源を取るのが一番賢い手早い道です。

くさつてゐた二年間が殘念でした

北海道南幌津町　星子けさみ

拝啓　私共昨年學校時代のお友達に奬められる儘にワセトン球を使用したお蔭樣で、二年もの婦人病に腐つてゐた私も、今は全く元氣に、職業婦人として働いてゐます。これもワセトン球の優れた藥效のお蔭と心から感謝して居ります。「女性の新生理學」と云ふ婦人衛生知識の乏しい私には非常に參考になると思ひますから一部頂けたら幸ひで御座います。

結婚後四年で、始めて暖かく眠れる

名古屋市千種區宮西町　山涌清志

拝啓　貴店益々御繁榮の御事お慶び申上ます。私、とても冷え症で、腰や下腹部は何時でもヒヤヒヤして居たその爲か、結婚後四年にもなりますが子寳が恵まれませんので、なんとなく淋しく暮して居りました處、知人からワセトン球のお話を承はり、早速使用致しました處、いつか知らず、腰に冷みを感ずる樣になりました。

これも全くワセトン球の效力と存じ感謝しこのあまりここに改めて御禮申上げます。

使ふ一回分も活かさなくては

藥の一回使用分も無駄であつてはならない時局です。寒さがこたえる婦人病、白帯下、冷え症の方々は、早く治して寒さを乘り切るか、どつちつかずの症状で、誤る炭火に噛りついて、根の根も合はない惱みに惱まれるか二つに一つの道が貴女の前にあります。

最新療法が三種類出來ます

帝國大學病院婦人科を筆頭に、全國有名病院使用の三元性婦人病藥ワセトン球は、こんな重大な時節にこそ、本當の眞價の判る高級藥で、醫科大學の教授博士が、その效果を婦人科專門雜誌に發表した二つとない優秀な婦人藥で、新しい三種の治療が一時に出來るのが特長です

（イ）（殺菌消炎療法）——婦人病こじけの病芯をとる主作用で、殺菌消炎收斂力、痛み白帯下どめ、內外部を清潔にして色々の不快を除く力が共同して働きます。

（ロ）（細胞新生作用）——爛れた處に新しい膚を育て殺菌力の強いV・ADの働きです。

（ハ）女性ホルモン外用療法——無月經、子宮發育不全月經痛、不姙症、腰痛冷え症等に注射する卵胞ホルモンを外用に使つて注射に劣らぬ效果を擧げます。

效果・使ひ心地・經濟・三拍子

痛み白帯下の止まりが速い・腰がむから暖まる・引吊る神經シコル筋を解くして柔かくする・月經が樂になるので前後が氣輕くなる・病芯の輕快につれて頭重耳鳴り肩凝り等の神經上の故障の惱みがとれる。

普通なら二日に一球の外用療しいのでも一日一球以上の必要はない效果です。

使用感作用でサラリと氣持よく　製藥界の最高で出來た特製の病芯に浸み込む作用があるので使後余の面倒なく然も全然他人に判らないのが特長です。

定價　六球七十錢・十二球一圓廿錢・廿四球二圓卅錢・卅六球三圓四十錢・病院用一四四球十二圓也　婦人の治療の便宜をお計りおわけします。

おまはめの注意・全國有名藥店デパートでは必ず帝大病院使用の「ワセトン球」と申出て下さい。品切れ時は代用品をお求めなく直ぐ東京代理店・東京、芝、湊町四十三、合名會社河原商店へ（振替東京三五〇一九番）へ御申込下さい。代金引換便は內地に限り拂ひますから御申込み下さい。（無代進呈）女性必讀の衛生宣敎書「一女性の新生理學」御申越次第無料御進呈します。

有名病院　婦人科使用　高級婦人藥　ワセトン球

新鮮魅力のベニ

クロバー

口紅
唇を荒らさない魅力いつぱい絶對落ちない鮮麗な美しさの口紅です
六色　四〇セン　八〇セン

ホヽ紅
紅ヤケせず生氣と若さと健康美をつくる色澤豊富な頬紅です
十八色　三五セン　四〇セン

三菱商會・大阪・東京

初老期

男性ホルモン　エナルモン

頭痛、腰痛　活力減退　執務嫌忌　記憶力減退　睡眠障碍　心悸亢進　血壓亢進　食慾不振　神經衰弱

男性ホルモンの分泌減退は、體內諸種ホルモン間の平衡に失調を來し……頭痛、倦怠感、執務嫌忌、記憶力減退、睡眠障碍、心悸亢進、腰痛（特に起床時）高血壓等所謂老衰現象を惹起せしむ。

エナルモンは男性ホルモンの補給並に分泌促進に賞用せらる。

二〇錠（一圓五〇）　五〇錠（二圓五〇）　一〇〇錠（六圓）　ほかに注射液あり

更年期

女性ホルモン　オバホルモン

頭痛、頭重　眩暈、腰痛　精神不安　心悸亢進　四肢・下腹部冷感等　月經不順　月經寡少　月經過多

更年期（四・五十歳前後）の頭痛、頭重、便秘、耳鳴り、眩暈、精神不安、疲勞倦怠感、腰痛（特に起床時）等を伴ふ諸症並に……

月經不順、月經過多、月經寡少、月經時の不快症状等卵胞ホルモン分泌不足に伴ふ諸障碍に賞用せらる。

本劑は又乳汁分泌促進にも亦賞用せらる。

（百單位）二〇錠（一圓五〇）　一〇〇錠（二圓五〇）
（三百單位）二〇錠（一圓六〇）　五〇錠（三圓七〇）　一〇〇錠（七圓二〇）
二〇錠（二圓）　外に粉末・注射液あり

發賣元　大阪市道修町　株式會社　武田長兵衛商店
關東代理店　東京市本町　株式會社　小西新兵衛商店
製造元　川崎市大倉町　株式會社　帝國社臟器藥研究所

39(1)794

馬に乘る猿 (46)

石川達三 作　伊東顯 畫

春日遲々 (五)

それから三日目に、竹下院中はまた政界大合同の準備會議に盛岡へ出かけて行つた。會議の進行は遲々たるものではあつたが、しかし政治を知らずに進んでゐたので、院中の心配は十五万円の金にもまどかであつた。彼は青年のやうに心勇んで、例の臥龍圖を肩にかけ、軽い春のコートを着て、玄關で帝子夫人になかび、平素は言つたこともないのに

「留守を氣をつけてくれよ、子供たちもな」

と言つた。

時來れりと帝子夫人は微笑を泛らしながら良人を送り出した。そしてゆつくりと朝食を終つてから羽織を着かへて家を出た。行く先は現代公論社であつた。

行くみちみち、夫人の心は緊張して、何かしら楽しさうでさへもあつた。自分の良人が外で放蕩をしてゐる證據を探し出さうとするに當つて、楽しい筈はない。しかし夫人は心勇んで居たのである。

金のために他人に雇はれてゐる私立探偵でも、うまく探しあてた時には嬉しいのだ。人間には探偵本能とでもいふべきものが有るのかも知れない。他の人間の秘密を知ることには興味がある。帝子夫人にとつて、その秘密は不幸をもたらすものであつた。しかも彼女はいそいそとして現代公論社へ出かけて行つた。

入口のまへでは肥つた提燈屋の女房が子供を遊ばせてゐた。店のまへの日向には新しい傘が五六本半びらきにならべてあつて、油の匂ひがただようてゐた。提燈屋の女房は珍らしくも竹下院中夫人が現代公論社へはいつて行く姿を、訝しんで見送つてゐた。

帝子夫人は階下の事務室で雑誌を讀んでゐた渡邊冬美子としばらく話をした。それから二階の編輯室へゆつくりと上つて行つた。あわてて挨拶をする草尾や兒玉にけらけらと會釋もなく笑つて、夫人は社長のテーブルへ行き

「買物に出たんだけど、春はほこりがひどくてねえ！」

と誰にともなく言つた。

四月號の現代公論が出來あがつて來たところであつた。久山の机の上には百冊ばかりの雑誌がのせてあり、彼は新しく出來た雑誌をめくつて一ケ月の努力のあとをなつかしんでゐたところであつた。

「本が出來やあしたの？どれ」

と、夫人は一冊を手に取つて見たが、雑誌はひらかずに良人のテーブルの抽きだしを拔いた。其處にも愛情冠などが雑然と入つてゐる。手紙らしいものも見當らなかつた。

それから立つて本棚を開けようとしたが、鍵がかかつてゐた。中には帝子ふみ子のアルバムや手紙のスクラップブックが硝子越しに見えてゐたが、夫人は諦めてまた元の椅子に坐つた。

「草尾さん、この頃變な女から手紙が來てやせんかなも」

「あんたぢやなく、社長さんによ」

「さあ、僕は知りませんなあ」

「かくして居やあすのかなも」

と言つて帝子夫人は聲をあげて笑つた。

「ねえ久山さん、あんた知つてるでせう」

「いいえ、何も聞いてゐませんよ」

夫人はまた笑つて

「みんな口止め料を貰うたのさやあも」

松竹の野村監督 臺灣と沖縄視察

【東京發本社特電】"愛染かつら"の松竹大船の野村浩將監督が臺灣、沖縄にやつて來る。松竹では輝く皇紀二千六百年の記念映畫として四大作品を製作全國ファンに贈ることになり、野村監督はその一本を擔當することになつてゐるが、臺灣、沖縄には人情や、男の意氣や何やかやといふ、女性愛の處女地があつて、全國映畫ファンを唸らせた大船撮影所現代劇部野村監督を視察に派遣することになり八日神戸發先づ台北に到り、二週間位滞在し各地を視察調査し本月二十一日頃台灣から沖縄諸島に向ふことになつてゐる。と言つた。それから探索をあきらめて新しく出來た現代公論を手に取つた。秘密を解く鍵は計らずもここに發見された。

本社主催 將棋高段者對抗戰

香落 七段 溝呂木光治　▲五段 加藤治郎

【第九局の九】(圖は五七銀迄の局面)

△溝呂木持駒 なし(?)　▲加藤持駒 桂歩三

▲六五歩(一)　△同 銀(一)
▲七六銀(二分)　△九五銀(一分)
▲六五歩(七分)　△五三角(一分)
▲五六金右(三分)　△三六歩(六分)
▲同 歩(六分)　△六四歩(十分)
▲二二龍(四分)

指手九十八手
持時間各九時間
消費 △七時間二十分 ▲五時間三十四分

下手角の活路を開く 五八金締り巧

觀戰記 八段 金易二郎

溝呂木七段、日頃の手腕を發揮して、例の強襲を敢行した。溝呂木の猛攻その豊富な實戰に由來なき挨拶となつて來た。本日加藤氏の六五歩は意味深長と領けるものあり、それは王頭の脅威を除去し、かつ此處に於て六四進展と共に角の活路を開き、敵九八歩打の狙ひを消滅せし指方は巧妙に價すると謂ひ得よう。上手方六五同銀は所謂取得、七六銀に對し九五銀を七四銀なら六五歩、五三角、七五歩、同角、六六桂打で惡いと氏は感想に述べてゐる。尤もなお說と假に七五歩打を同角と、せず、五四銀なら八六歩と突き出されて、香の捕獲は目前に迫り殆ど損が重なる事となろう。加藤氏は飽く迄、初志貫徹に邁進、六五歩と打つて角の退路を能塞なくさせた。次の五八金右の締りはその恐れざる指方は感激の外ない棋勢有利と誇り得る四五歩打などの策を採ると、同銀、五五角、四四角と交換に強ひられその結果敵龍の侵入を促し毛を吹いて疵を求むるの懼ある形となるからである。溝呂木氏素早く、三六歩と突棄てたそれは味方は敵の本陣へ一方的攻撃形となつてゐるので、敵龍が王頭の守備となつてゐては、如何ともなし得ない。若し同龍と應ずるなら、二八歩打が生ずる譯である。加藤氏、同歩は龍の遮斷となつて敵の注文に陷るのではないかと不安を感じつつ小考の後目信ありげに應ぜられた。溝呂木氏得意の早指しに屢々認められる如く、此の二二龍入も六四歩に十分の考慮を用ひた。此六四歩に付き、意とする處を紹介して見よう。敵同歩なら五六歩と突き同歩の時、六五歩打ち角を誘ひ、五五銀出の辛辣なる手段を蔵してゐた。終盤戰に於て僅々十分の考慮で斯くの如き、變化を含んでの六四歩には、その卓越せる手腕に敬服するものがある。一見するに此處で七四歩も頭れるが三七桂、七五歩、六七銀と自重され、次に四五歩と打たれ、同銀の際五五角と出られて消滅に等しい狀態となろう。加藤氏最早こんな處にゐても仕方がないと二二龍とはいつた。之は敵銀の擱きの先を消したもので、絕非常の場合六一金の質を見たものである。九局に於て双方の陣營ツトに緊張にあり、然し忌憚なく言へば下手が荏苒にあるため、上手未だ完全に挽回の光見えぬものあり、明日の紙上で

木村名人講評

下手目標に九八歩打の弱點のあるのを察知して、七七銀以下歩損を敢てし、敵龍を九五に隱退したのは、敵の作戰を未然に阻止して機眼といふべきである。上手第一の九八歩打を封殺されては、大勢の不利は免れぬが、歩損に何等かの工夫が期待される

東寶新映畫 ロッパの新婚旅行

演出 山本嘉次郎　撮影 宮島義男

配役

ガラマサどん 太田原宗郷 其の息 一郎……古川緑波
秘書 熊野……堀井英一
同 松本……石田守衛
金光至千人金助(吉本興業)……川田義雄(特別出演)
同女房おかつ……清川虹子
おく千代……三益愛子
竹本映子(コロムビア)……渡邊はま子(特別出演)
おでん屋おかみ主人……鳥羽陽之助
酒屋の小僧……白川道太郎
宿屋の女中……原 秀子

(梗概) 國產ビール會社社長太田原宗郷氏、人呼んでガラマサどんは大の義太夫ファンで、その御手前を聽かせては、社員連中を悩ますと云ふ趣味の持ち主だが、皮肉なことに息子の一郎は大の流行樂ファンで、今朝も早朝から大好きな義太夫の三味線にひたつて御満悦のところを、一郎が大聲で歌ふ流行歌の歌聲に邪魔されて怒り御機嫌で、秘書の松本君に八つ當りするのだつた。

しかし、宗郷氏も人の子の親なれば、伜の一郎君が嫁を貰ふ事がない。早く一郎君にいい嫁を貰つてやつて、身を堅めさせて可愛い初孫の顔を見たいものだと考へた。そこで斉は急げと會つて自分の部に使つてゐた金助とおかつが世帶をもつてレコード屋を開業してゐる店へ出掛けて行き、伜の趣味に合つたやうな洋樂に堪能な女性を探して呉れと依頼するのだつた。御恩ある御主人直々の頼みを受けた金助夫婦は、張切つてよき候補者をと、數あるレコード歌手の中からこれなら申分ないと云ふ絶好な婦人を探し出した。それは竹本映子と云ふ今賣り出しの近頃稀なソプラノ歌手映子嬢であつた。宗郷氏はこの候補者にすつかり滿足して、一郎に見合ひさせようとしたが、父も困つたことには一郎には、おでん屋の女中で、勝氣で氣轉が利いて愛嬌のあるお千代と云ふ戀人が既にあつて、自分の身分を考へて身を退くなどと云ふ昔風なことはいやだと云ふ。宗郷氏に映子嬢との見合ひを強制された一郎は、困つて秘かに家を脱け出して、お千代とささやかな愛の巢を營へることになつた。しかし、家出した一郎には元より父からの仕送りのあらう筈もなく、その日から生活にことを缺くことになつてしまつた。そこで仕方なお千代は元のおでん屋に出て働いて一郎を養ふことになつた。一郎の職を求めて歩いても、宗郷氏への思惑を考へて、知人たちは相手にしないのだつた。困つた二人がやつと見つけた職業が、何とチンドン屋であつた。しかし大家の今息がチンドン屋にまで身は落せないと躊躇してゐた一郎が、ある日偶然竹本映子嬢に逢ひ、音樂會の切符を貰されて、うつかり引き受けてしまひ、その金の支拂に窮して、仕方なくチンドン屋をやることになつた。この事を聞いてお千代は輕い嫉妬を感じ、音樂會に行くことを禁じたので、音樂の好きな一郎は腐つて、夫婦喧嘩をしてむしやくしやしてゐた金助と一夜痛飲してのびてしまふのだつた。可愛い伜の一郎がチンドン屋までして、お千代との家庭を守つてゐる勇氣に感じた宗郷氏は今は、怒りもとけて一郎とお千代の仲を許してやり、お坊ちやん育ちの一郎を斯くも生活力をもつた男にしてくれたお千代に、深く感謝して二人を改めて新婚旅行に出してやるのだつた。しかし、その時は既にお千代の腹には一郎の第二世、即ち宗郷氏の初孫が身籠つてゐた。たのしい新婚旅行。その幸福な旅先でお千代は見事な男の赤ん坊を生んだ。初孫誕生の報を受け取つた宗郷氏は、久方ぶりに心からこみ上げてくる嬉しさに、思はず飛び上つて万歳を唱んだ。その日用社した宗郷氏は、久し振りに今夜は御得意の義太夫を聽かせてやらうかと、御滿悦で又も社員たちをくさらせるのだつた。

漫才諸藝大會 十日から大世界館で

小原方龍一行の漫才諸藝大會は十日から五日間大世界館で開演されるが一行は九日高砂丸で來台、台北著後は關係方面に挨拶廻りをなした小原方龍の新舞踊を初め京市金東郎のジャグラー光士、操士や機械體操の小川蝶次、小川清美、小川チャップリン、女流劍戟の御門ルミー一門、音曲万歳の唄乃家小次郎、同ライオン、三島トミー中非研、小人の漫談師、詩岡小人丸など目新しい演藝家が揃つてゐるから誰が見ても面白いだらう(寫眞は本社を訪れた一行)

海外映畫短信

△アカデミイ賞と竝んでアメリカ映畫界の最高賞といはれる紐育批評家賞の授賞式は一月七日レインボー・ルームで行はれ直ちにNBCのラヂオ放送で米全土の外歐洲諸國に向つて發表されるが此のアナウンスは紐育市長が擔當する。

△トーキーの初期ユニヴアーサル映畫「キング・オブ・ジャズ」で名を賣つたジャズ音樂の第一人者ポール・ホワイトマンとそのバンドは近くメトロと契約しミッキー・ルーニー、ジュディ・ガーランド等の「グッド・ニュース」に出演する。之はアーサー・フリードの製作で撮影開始は二月の豫定

△RKO映畫「空中レビウ時代」の編輯者で同じく「乱流に空飛し」の最大ヒット作といはれる「國旗の娘」と「宿屋者」の二作品を遺した監督ジョージ・ニコルス・ジュニアは此の程自動車事故で死亡した。行年四十二

茶前茶後

武士の面目

敎育家として日本敎育史上を飾る人物に江原素六翁がある、すでに故人となつたが、その殘された訓育の結晶はいろいろの方面に美しい實を結んでゐる……かつて少年時代家が貧しいために串に何をつけて師走の風に吹かれながら九段坂を通つたといふ、勿論仕事である、少年に誰しもある食慾、屋台店の稻荷鮨が一度だけ食べて見たくて仕方がない、そこで天保錢一枚の餘裕が出來た時、思ひ叶つて屋台店で稻荷鮨を一つパクリとやつた瞬間、どこから飛んで來たか軀いゲンコツが一つ……實は途中でかくの如きことがありはしまいかと父が尾行して來たとは知らぬ、めの大失敗「馬鹿！武士の子たるものが立喰ひとは何だ！」この一喝に縮み上つたといふ、翁は齢七十を越えてからも渡米二回に及びその元氣壯者を凌いだ、翁は沼津兵學校の創始者であり即ち我が軍兵學校の生みの親である

台日柳壇

課題「數へ日」(一)

今度の課題「數へ日」に就いて澤山問合せがあつた程なので、作り難いとは想像してゐたが、集句二六一句(八七枚)は意外な不振である。從つて入選句も又近來にない二十三句と云ふ少數なのも止むを得ない所といふより仕方がないが、次の課題も既に出てゐることであるから、今後の出精を希望する次第である

都合よく着くやら餠の軍事便　臺北市 雉草

戰地への年賀狀も慰問品の小包も郵便局で問に合せて呉れるやうに言つては居たが、送り手にとつてはそれが心配になる

凧上げの手傳ひなどと叱られる　草山 柴田天狗

年末に凧をあげるものはないとは言へないが、ちよいとあり得ない風景である、これは課題に賴り過ぎてゐるからである

年内に屆く屠蘇を母へ組む　臺南市 富美七

この細心な注意こそ私達が世に處するに忘れてはならない心掛けである(佳吟)

ボーナスの行方もきまり春を待ち　淡水街 阿母

數へ日をこなすに春を待らの句語を待つて來たのはよい、私の句に「一寸しつけのまんま春を待ち」のあることを申添へよう

數へ日の足に集金なつてゆき　臺北市 高山一水

日和下駄といふものが減つた現代では、師走の足音は身に迫らないとは言へ、現實には目に見えるのであらう

數へ日へ兎く算盤弾切れず　臺南市 象代

數と割切れないといふ點が下手に行くと狂句に墮し兼ないから、其點注意を要する

來年はですかと女房光を越し　臺北市 しげる

「來年は來年はとて暮れけりの」換骨奪胎を茲まで行くと立派な川柳化されてゐる(佳吟)

夕刊經濟欄

花蓮港の埠頭荷役に一問題

【花蓮港電話】花蓮港岸壁の上家荷扱は花蓮港荷役運輸會社が交通局より無償で借受けて、通過倉庫として一日数百トンの貨物保管をなしてゐるが、花蓮港築港に於ける船舶入港數は開港後僅かに三ケ月を經過せる今日激増を來たし、早くも倉庫の狭隘を感ずる許りでなく、會社では荷役は總て一車の請負制度を採つてゐるため貨物取扱者の不注意又は無責任から下積みの貨物は破毀又は毀損を生ずるもの尠からず、中にも砂糖の如きはセメントその他の貨物と輻輳するといふ有様で、食料品内に砂糖の飛散する懼れあり一般荷主側では尠からず迷惑を來たし、統制ある整然たる保管方法を切望してゐるが、之が實現には會社の荷役請負制度を改正することが急務と觀られてゐる

臺中州の蔗作耕種改善 【臺中電話】

臺中州下に於ける甘蔗の耕種改善は日向後きに拘はらず成績の見るべきものあり、州の指定せる改善進むべき面積の五十萬以上の面積と認めるべきもの(十二月二十日現在)實績は田一四パーセント三田畑計二一・七、畑六・五、平均二一・九となり各製糖別にすると帝州が最も良く五七パーセント五、次で昌日、沙糖三九パーセントと云ふ順位になつてゐる

商況(十日)

東京銀行貸株 [illegible]

東京國債前場 [illegible]

東京短期前場 [illegible]

東短取組喰合 [illegible]

東京長期前場 [illegible]

大阪短期前場 [illegible]

大阪長期前場 [illegible]

神戸穀肥相場 [illegible]

大阪製粉・油 [illegible]

下關麥粉相場 [illegible]

大阪棉花前場 [illegible]

横濱生絲前場 [illegible]

株式社債 [illegible]

爲替 [illegible]

金塊 [illegible]

銀塊 [illegible]

神戸爲替 [illegible]

正金建値 [illegible]

棉花 [illegible]　小麥 [illegible]　生糸 [illegible]　砂糖 [illegible]

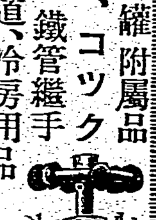
汽罐附屬品 汽機 バルブ、コック ポンプ、鐵管繼手 衛生、水道、冷房用品 製作販賣
眞空計 壓力計 温度計 手販賣
バルブ、コック製作販賣
ライオン印金剛砂布 一手販賣
ラジエーター バルブ製作販賣
大阪市西區本田二番町一七番地 安藤商會 電話西二八〇・二五〇四番

品質優秀・鋭利無比・耐久絶大
手挽用・機械用
日昌 富士號
工場用 大阪市西區立賣堀北通四丁目 八木機械工具合名會社

錢入 袋物現金問屋
(カタログ進呈)
株式會社 廣島屋本店
大阪市東區博勞町一ノ二六
電話 船場三二六〇番 振替大阪六四三〇番

帶皮 學生鞄 ボストンパック
發賣元 大和屋商店

有名ナ一番 優秀ナ一番
グロリアバンドハーモニカ
無敵ハーモニカ 荒鷲号
ギター界ノ代表 シレネギター バイオリン 總發賣元 中井樂器店
大阪 日本橋四丁目

臺灣全圖 二十万分ノ一 定價 一圓・五〇錢 發行所 臺灣日日新報社商事課

ヂイチクレコード
あきれたぼういず あきれた紙芝居 ★ダイナ還走曲 ★あきれた石松
金王國婦人 大會 ミス・ワカナ 玉松一郎 二枚組ケース入

特選銘酒 酒 勲 赫々 鶴之澤
石狩酒造株式會社 醸

伸びる日本に 肥る白葡萄酒 一家の健康！ 壽ぐ二千六百年
純良白葡萄酒 白玉ホワイトワイン

發賣元 東京 江井ケ嶋酒造株式會社

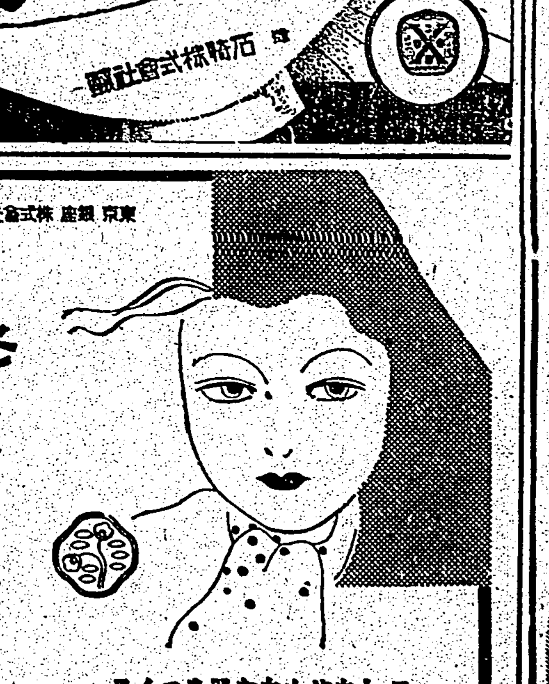
東京銀座 株式會社 資生堂
冬は冷氣のためお肌がアレ勝ちですから 榮養と被覆力の強いこのクリームでお護り下さい……
□しなやかなお肌をつくる 資生堂 コールドクリーム
お洗顔に 五五セン／お化粧下に 七セン／アレ止めに 一圓十セン／マッサージに ……

廣告は宣傳の近道なり

タンセキに 呼吸器散 服めば 良くなる 樂になる

效果本位
咳(せき)に！
呼吸器病は冬の通り魔であります。初は咳と痰とが出るのが常でありますが ナーニ、これ位、と油斷してゐると何時の間にかこぢれて、かの恐るべき氣管支炎。肺炎百日咳、喘息等に進展してとんでもない目にあふことが往々あります。
コフシロップは多年間全國の大小病院に於て愛用されて來た優秀な咳と痰の藥で其の藥效作用の卓越なるにも不拘、劇藥或は麻醉成分を少しも含まず且甘味香氣なる爲に最も安心できる、最も服み易い藥として婦人子供にまで大へん喜ばれて居ります。
包裝 120瓦(家庭用) 475瓦(病院用) 1900瓦(同) 3785瓦(同)
鎭咳祛痰劑 コフシロップ COUGH SYRUP
全國有名藥房販賣
臺北・天津・大連・府國米・城京 行洋韓柳 株式會社

臺灣日日新報
本日夕刊共十二頁
編輯兼發行人 佐々木 [illegible]
發行所 臺北市榮町四丁目卅番地 臺灣日日新報社

我猛攻に敵は後退
南寧南西方にて

【廣東十日發同盟】欽州、南寧附近警備中の我が〇〇部隊は八日神龍(南寧南方卅八キロ)附近に蠢動する敵約一千を攻撃、これに徹底的打撃を與へ、又〇〇部隊は吳村圩(南寧南西方二十キロ)西南方高地に敵の陣地を構築して守備についてゐた第百三十一師、第百八十八師の混合部隊に對し八日以來猛攻中で敵は漸時後退しつつあり、今や欽縣、南寧方面の交通路は完全に我軍の手に確保されてゐる、然るに去る二日の桂林大公報及び四日のサウス・チャイナ・ポストには南寧南西方面軍は白崇禧より南寧、欽州間の日本軍を一掃すべき嚴命を受けこれに成功せば五十萬弗の賞金を與へられると報じてゐるが目下同方面の支那軍は混亂狀態に在り、今や敗走の機運に迫つた白崇禧は五十萬弗の賞金を支出するの能無く、又欽縣、南寧方面に蠢動せる支那軍は我軍攻撃の前に徒らに屍を南西の野に晒す悲運に迫られてゐる狀態である

水戸中將南京へ

【門司十日發同盟】[illegible]部長官水戸中將は十一日より南京で開かれる[illegible]部長官會議に出席のため十日正午門司出帆の[illegible]南京に向つた

……省より吉田海相、住山次官、阿部軍務局長が參集し支那新政府問題を中心に種々懇談を重ね午後[illegible]時散會した

臺北市會は二月下旬

臺北市では島督府豫算を中心に目下來年度豫算査定の下調査中で各部の要求もほぼ出揃ひ既に種々折衝が行はれてゐるが大體十五日頃から本格的の査定に着手する豫定で市會開會は二月下旬になるであらうと云はれてゐる、なほ豫算總額は本年度よりたいした増加もない見込みであると

三和銀行增配

【大阪十日發同盟】三和銀行では下期一分增配(年七分)に關し大藏省に認可申請中の所十日認可あつたので來る二十日の株主總會に附議決定する筈

香港の英字紙が虚報
抗日紙の報道を鵜呑み

【廣東十日發同盟】蔣介石の企圖せる今次冬季攻勢は豫期に反し全く潰滅に歸し去つたが蔣はこの敗戰の事實を自國民並に第三國側に對し隱蔽せんがためわが軍が去る二日声明を發して反轉某方面に撤收したのを好機として自己の機關たる新聞通信を通し支那軍は日本軍を驅逐潰走せしめたりと喧傳し鳴物入りの宣傳に大童の態であるがこれは今更何も不可解なのはかかる抗日支那紙に眩惑された香港における地方英字新聞の態度である、即ちこれ等英字新聞は比較的公平な報道をなしてゐる自國の通信たるロイテルに依らずして中央通信その他の抗日紙の報道を鵜呑みにしてその儘掲載してをり、殊に七八日の報道に至つては重慶政府の機關紙大公報と全く軌を一にしてゐる状態である、斯の如き日英國交調整の比較的円滑に進捗しつつある折柄とて甚だ遺憾なる所爲と見られてゐる

海鷲が猛爆掃射
魯東地區敗殘共匪掃蕩

【濟南十日發同盟】青島海軍武官府發表——魯東地區における軍隊の共匪掃蕩作戰は今や大なる戰果を擧げ大共匪團は殆ど潰滅せりと雖もなほ敗殘匪は各地に策動を續けつつあり、これが徹底的撃滅のため我が青島海軍航空部隊は陸軍の作戰に協力して随所に大活動を續けつつあり去る八日午前膠縣、高密、北墩の各部落を據點とする敗匪團結中なるを知り直ちに出動、猛烈なる反復爆撃と低空掃射を敢行し潰滅的打撃を與へ全機無事歸還せり

井關隆正中將 十日晴れの歸還
七田中將とけふ參內

【東京十日發同盟】北中支各地に轉戰赫々の武勲を樹てこの程凱旋した井關隆正中將は軍狀奏上のため十日午前上野驛着歸京した、明十一日午前九時四十分七田一郎中將と共に宮中へ伺候、天皇、皇后兩陛下に拝謁仰付られる筈

久邇宮殿下 横鎮附に御轉補

【東京十日發同盟】中支派遣に御活躍遊ばされた久邇宮朝融王殿下には十日附をもつて横須賀鎮守府附に御轉補遊ばされた
海軍省十日公表
海軍大佐大勲位 朝融王
横須賀鎮守府附仰付けらる

海軍軍事參議官の初會合

【東京十日發同盟】海軍では十日

皇軍、南支で奮戰 (上)勇躍敗敵を追撃する〇〇部隊 (下)梅抗橋上を通過、梅抗に入城する〇〇部隊

バルカン諸國會議
ローマで開催の可能性

【ロンドン九日發特約電報】ローマ來電によればチャーキー洪外相は十一日ローマに來り再びチアノ外相と會談を遂げるものと見られる、チャーキー外相は更にムッソリーニ伊首相とも會見することにならう、これにより近日中にローマに於てイタリー首腦部立會の下にハンガリー、ルーマニア、ユーゴースラヴィア等バルカン諸國會議が開催される可能性が漸く明となつて來た、しかしこれが實現につき鍵を握るものはハンガリー側に存する、ハンガリーはソ聯のベッサラビア侵入の場合にルーマニア領トランシルバニアのハンガリー復歸を企圖し既にルーマニアに對しこれを強く主張してゐるのである、それ故にこそチアノ、チャーキー兩外相の會見もヴェネチアに於て行れたものでルーマニアはイタリーをしてハンガリーが失地回復要求を斷念する樣勸告せしめんとしたものだと觀測されてゐるのだ、チャーキー洪外相が果してチアノ伊外相から失地回復を斷念するやうにとの意を含められて歸國したものかどうかは明かでないが、傳へられるところに依ればチアノ、チャーキー兩外相は[illegible]にこの困難打開のため六、七の兩日に亙りヴェネチアに於て會談を行つたものだといはれる、イタリー政府の否定にも拘らず一般に伊、洪兩國間密約説の行はれてゐるのもこの間の事情を物語るものと云へるが確かなことは判らない、然し若しハンガリー政府がチャーキー外相の齎したヴェネチア會談における成果なるものを承認するならば恐らくルーマニア外相ガフェンコ氏も又ローマに招請され近くバルカン諸國會議に參加することにならう、尚ローマの[illegible]に參加すべき十分な用意を有するものと信ぜられる
[illegible]なる筋の情報に依るとルーマニアはバルカンの反コミンテルン[illegible]

バルカン協商國
常任理事會會議

【ブカレスト九日發同盟】ルーマニア政府は八日正式に來る二月二、三、四の三日間に亘りベオグラードに於てバルカン協商國常任理事會議を開催するに決定した旨發表した、この會合はバルカンの動きに[illegible]として注目されてゐる

在印の華僑たち
親日に漸次轉向

【大阪十日發本社支局特電】十日午前十時神戸入港の郵船[illegible]丸で臺銀ボンベイ支店山口[illegible]氏が歸朝した
支那事變勃發當初はデマが飛び排日的空氣が印度を風靡したが歐洲戰亂が始まつてから反日熱も冷め三千餘の華僑さへ日本人と協力せねば東洋の建設は覺束ないと悟りつつあり、又國民會議派の連中は昨夏元議長ネール氏を[illegible]し反日的であつたが歐洲戰爭後は日本に對する理解を深めて來た、一方英本國に對しては戰爭に參加せずとの建前を堅持してゐる、ガンジー翁の人氣はまだ/\大したものだと最近の印度に於ける民衆の動向を語つた

ソ軍は編成替へ
芬蘭戰線不成績で

【ヘルシンキ九日發同盟】ソ聯軍がフィンランド戰線各部分において莫大な損害を受け後退を餘儀なくされた不成績に鑑み最高軍當局はフィンランド戰線軍の編成替を斷行しつつある模樣である、先づ同方面軍司令官に任命されてゐたシュテルン大將を罷免したと傳へられるが、更に軍隊も精鋭を選び裝甲及び機械化部隊をこの方面に集中するとともに飛行隊に對しても最新鋭を施して大量の決戰に備へてゐると云はれる、最近ソ聯軍の攻勢は頓に衰へてをり、果してこの冬季中に再び攻勢を執り來るか明かでないが、いづれにしても嚴冬におけるソ聯軍の進路には非常な困難が伴ふと見られてゐる、要するに一ケ月に亙るソ聯軍の攻勢失敗の跡は蔽ふべくもない、現在までのフィンランド軍の綜合戰果左の通り
擊墜飛行機一七〇、擱坐せしめた戰車二九〇、鹵獲戰車一五〇、鹵獲機關銃一〇〇、捕虜七、〇〇〇乃至一〇、〇〇〇

宗教家を招き
ル大統領懇談
平和回復について

【ワシントン九日發同盟】ルーズベルト米大統領は九日アメリカ宗教界の代表者をホワイトハウスに招致し歐洲における平和回復の見通しにつき意見を交換した、會見後ル大統領は司法長官を通じて全世界の宗教家が非公式にせよ一致協力して世界の輿論を動かし、もつて速かに平和を回復されたき希望を表明した、尚本日の會見に列席した三宗派長は次の如く語つた
大統領はかすかながら今春頃には平和への具體的な動きが現はれることを信じてゐるとの印象を與へたそして若しかかる時機が到來した際には各宗派は擧つてこれが促進に協力するやう要請された

全國學務部長會議

【東京十日發同盟】全國學務部長會議は十日午前文部省に開催、河原田文相より訓辭をなした後、日程に入り、[illegible]宗務局長より宗教團體法案に關し指示を行ひ質疑に入り討議を行つた

歐洲大戰を機に
極力海軍充實へ

【ワシントン九日發同盟】スターク海軍作戰部長が九日の下院海軍委員會でグアム島防備強化を要求したことはこの問題に關する昨年議會の經緯を考へる時今次の作戰[illegible]を用ひ右に要する豫算を第十四軍區(ハワイ地方)の要塞に包括させた點が注目される米海軍は歐洲大戰を名として出來る限りの海軍擴張を要求し軍備の充實を圖らんとして居り防備施設の完備[illegible]で米海軍は歐洲戰爭に籍口して大海軍建設に大童となつてゐることは明瞭である殊にグアム島防備は昨年議會が猛烈な論爭の後遂に否決したにも拘らずこれを平然と提出したもので下院海軍委員會でも反對の氣勢が擧つてゐる
として國防[illegible]グアム島防備[illegible]に相應したと言はれてゐる、最近米國各地に振撒かれてゐる太平洋上の戰爭に對するマーチを主題とした歌とした傾向も[illegible]

スターク部長は強化の必要力説

【ワシントン九日發同盟】スターク海軍作戰部長は九日の下院海軍委員會において再びグアム島防備強化を要請したため議場の大混亂を招いたが新聞記者團との會見において何故グアム島防備強化の必要を力説左の如く述べた
アメリカ海軍はグアム島防禦の必要を認め右に要する經費を議會に要求したが單にグアム島の防備強化は僅に主力艦一隻乃至二隻建造に匹敵する效力がある、しかるにグアム島は水上機及び潜水艦基地として使用するために要する經費は僅か八千萬弗を持つてをり同島完全武裝のためにも一億五千萬弗を必要とするのみである

新主力艦の性能
米作戰部長の説明

【ワシントン九日發同盟】スターク海軍作戰部長は九日の下院海軍委員會において五萬噸乃至五萬二千噸の巨艦建造計畫を發表し左の如く説明した
今日までの研究の結果から言へば米海軍は五萬噸乃至は五萬二千噸の主力艦を建造し得る、然し現在の所では夫れ以上の巨艦建造の意圖はない、六萬二千噸級の主力艦建造は設計上は興味あるものでありその性能も明かに小主力艦に比較すれば優秀ではあるが大艦建造のために全體の艦數の減少を見ることは不利である、六萬二千噸級と雖もパナマ運河に建設される新閘門を通過することは困難ではないが一度び新閘門が故障を生じた場合には通過出來ないやうになることをも考慮しなければならない、本年度においては先づ四萬五千噸級主力艦二隻を建造する計畫で右の內一隻は既に目下建造中でその裝備は頗る優秀のものである、[illegible]の快速力を有する[illegible]優秀のものである、他に海軍省は[illegible]二隻を建造する計畫であり、また主力艦に十八吋の巨砲搭載を目下試驗中である

ソ聯大使と
野村外相が要談

【東京十日發同盟】スメターニン駐日ソ聯大使は十日午後五時外務省に野村外相を訪問約一時間に亘り要談した

米とウルガイの
通商交渉は決裂

【ワシントン九日發同盟】アメリカ政府は過般來ウルグワイ政府との間に互惠通商條約の締結交渉を進めてゐたが九日に至りこの交渉は失敗に終つた、アメリカ、アルゼンチン間の互惠通商交渉失敗に引續き今回さらにウルグワイとの間の交渉が決裂に終つたことはハル國務長官の提唱する互惠通商政策並にアメリカの對南米經濟工作の前途多難なるを思はせるものあり注目されてゐる

大豆粕、油の供給收買

【新京十日發同盟】特産專管制強化のため大豆粕の統制收買並に大豆油の特約に依る取扱は愈よ十日より特産專管公社で實施することとなつたが特産公社の原料大豆の供給、大豆粕並に大豆油の收買方法は次の通り
一、公社との間に大豆粕又は大豆油の製造契約をなしたる油坊又は其の組合に對しては左記價格で原料大豆を供給する
大連渡保一等正味六十瓩に付八円三十錢、其他各地は其土地に於ける大豆製出價格と同一
一、公社の統制的收買すべき大豆粕は各地において油坊の混合保管に寄託されたる普通豆粕として收買價格は左の通り
大連 一枚に付二円九十九錢七厘
營口 二円二十二錢二厘
安東 二円三十四錢七厘
哈爾賓 一円八十七錢五厘
其他各地 大連埠頭着二円三十九錢六厘又は[illegible]二円二十九錢八厘より運賃を控除したる額
一、大豆油の收買價格は從來に比して低率且つ全滿均一制を採用し價格は左の通り
大豆油店內渡し 二十一円五十錢 國內渡し同値

管船局に增設
沿海課、資材課の二課

【東京十日發同盟】遞信省では海運統制の進行に伴ひこれが監督事務が愈々複雜化するに至つたので今回管船局に沿海課、資材課の二課を增設することに十日決定した
一、沿海課は沿海に於ける定期航路の監督に關する事項、但し國庫より補助を受ける航路を除く
一、[illegible]數千噸未滿の不定期船の運賃及び配船に關する事項
一、船舶何役に關する事項その他を分掌するものであり
又資材課は[illegible]船舶用及び[illegible]の製造又は修理事業に關する許可保證及び命令に關する事項その他を管理するものであるが、管船局は現在六課であるが二課增設に依り八課となり實質的に外局としての態勢を備へることとなつた
名古屋海事部長 半田[illegible] 管船局資材課長を命す
遞信局事務官 高松[illegible] 管船局沿海課長を命す

國債發行現在額

【東京十日發同盟】大藏省では十日昨年末現在における國債發行現在額を發表した、右に據れば昨年末の內國債總計は二百一億五千二百五十七萬六千円と遂に二百億台を突破し、前年同期に比し五十二億二千九百萬円を增してゐる、而して外國債を加へた國債合計額は昭和十四年末現在において二百十五億三千二十萬円で前年同期の百六十二億二千二百萬円に比し五十二億九千八百萬円見當の增しとなつ

內務辭令

【東京十日發同盟】十日發令
補山形縣經濟部長 山形縣[illegible] 由良民之助
山形縣經濟部長 [illegible] 小坂 登
佐賀縣事務官 [illegible]

大阪市各業界代表 支那へ經濟視察

【大阪十日發同盟】大阪市では皇紀二千六百年奉頌の事業として市內各業界代表者をもつて組織する經濟視察團を南支中支北支の三班に分つて大陸に派遣し支那重要市場の貿易、商工業、農業などの現場を視察調査することとなり一月下旬より二月上旬にかけ夫々出發する

檢事正の異動

【東京十日發同盟】福岡地方檢事正水田正之氏の退職に伴ふ檢事正の移任補充異動は十日左の如く發令された
補福岡地方檢事正 千葉地方檢事正 德田治三郎
補千葉地方檢事正 大審院檢事 村上常太郎
補奈良地方檢事正 [illegible] 田口 [illegible]
補大審院檢事 高松地方檢事正 古賀孝太郎
補高松地方檢事正 鳥取地方檢事正 阪元仁一男
補鳥取地方檢事正 [illegible]
尚ほ鳥取地方檢事正の後任は姫路區上席檢事大平宗衛氏が昇格轉補されることに決定した

中島財務局長 十二日上京

事務報告旁赴任中であつた中島財務局長は政府委員として議會出席のため十二日高砂丸にて上京することになつた、同行は先般日本米穀會社に轉出せる小倉專賣局の跡を承けて此程官房會計課より財務局に轉務係となつた佐川主任屬である

人事

▲河田烈氏(貴族院議員、東亞海運社長) 外一行 十一日富士丸にて歸京
▲大串松次氏(臺灣製糖東京重役) 南支視察の途次十六日着臺の由
▲和田顯氏(東京和田工務所主) 九日來臺(鐵道ホテル)十一日花蓮港へ
▲渡辺益三郎氏 十一日發富士丸にて上京
▲和田順顯氏(東京建築事務所主) 九日高砂丸にて來臺(鐵道ホテル)
▲[illegible]員(正金銀行臺北支店長) 十日來北(日之丸館)

肥料の公平な分配
岩淵辰雄

田中義一はかつて議會で、農村振興といふことの意義を問かれたのに對して、肥料の公平なる分配だと答へた、その時、人々は、田中の街の若への無知なのを笑つたものであるが、いまは、その肥料の公平なる分配が農村の大きな問題になつてゐる、中央では政府が大童になつて米の不足と、公平なる分配に惱んでゐる、しかし、米を生産し供給する農村では肥料の高値にして、しかも得難いのに惱み果ててゐる

×

かつて廣義國防といふことが、政治の革新を促す合ひ言葉として用ゐられたことがある、その當時廣義國防といふ、その廣義のなかに含まれるものは、第一に農村の振興、銃後國民の生活の安定であつた、國防の第一線に、その責任を荷ふ軍人は、大部分、農村の子弟である、彼らをして安心して、後顧の憂ひなくして、第一線の任務を果さしめる爲めには、どうしても農村に於ける銃後の生活を安定し保證する政治を施さなければならぬと力説した人々もある
いま、さういふ意味で革新を論じ、廣義國防を以つて、國民に呼び掛けた人々が、どうなつたか知らないが、いつの間にか、廣義國防といふ言葉も、銃後の國民生活の保證も、農村の振興も口にするものがなくなつた、生産力擴充も總動員も、直接に軍需を主として考へられるやうになつて、かつての廣義は、狹義よりも、もつと單一化された意味での國防になつてゐる
銃後の國民生活の安定も、出征遺家族に對する補助とか、手當とか、さういふ一種の救濟と慰問の方法が講じられてゐるだけで、廣い意味での農村の振興といふものは、政策として何一つ行はれてゐない
この變化はどうして起つたのか時局が、そんなことをいつてゐられない、すべての國民の國防と總力を要求する以外に、ひたむきに進む道がなくなつたのか

×

生産力擴充何ケ年計畫とかいふものがあつて、昭和十六年度には鉄がどうなつて、石炭がどうなるといふやうなことが、議會か、何かで概要を説明されたことがある
しかし、農村に銃後の生活に不可分の關係にある、戰時の食糧政策については、その計畫に、どういふ目論みが用意されてゐるか、なかつたかさへ明でない
戰爭に大砲や彈丸が必要であるやうに、食糧日本に於いては米が必要缺くべからざるものであることはいふまでもない、としてその米に對しては、政府は連日閣議や、物價委員會やらで大騒ぎしてゐる、しかし、米を作るには肥料が絶對に必要だ、然るに、その肥料に對する考慮は、政府に未だ、何も考へられてゐないやうである

天下一品！ 一家一瓶！
ライト インキ
經濟と能率の一元化問題は……ライトに依らずして解決不可能！
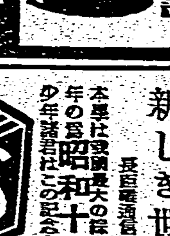

東京 稲葉インキ製造株式會社

Der Erziehung nach der neuesten Mode in der Welt Mit Vorbereitung, Zusammenfassung, Anwendung.
日滿支全青少年憧憬の 長距離通信教授 帝國綜合學院テレパカルト十科編成大組織

小學校・中學校・女學校卒業者が
成功の登龍門
燦たる榮光に滿つる二千六百年
●興亞青少年諸君斷然蹶起せよ!!

立體的(教案・教程・教材)實力教授
日本無比(長距離)最新式優秀教授 テレパカルト
自宅セミナール制(研究・組織)學校式確實教授
我國最大の綜合(各科)最完備大組織
高等官・判任官・辯護士・辨理士・計理士・鐵道員・警察官
滿洲國司法官・書記官・律師・執行官・技術官・看護員養成
中學校・商業學校・工業學校卒業資格獲得指導

自宅に居ながら學校と同じ教授
▼我國唯一の綜合最完備組織の隔地學
▼自宅に居ながら長距離最新式優秀徹底教授

中學科 テレパ教授
商業科 テレパ教授
工業科 機械科 テレパ教授
旋盤工・仕上工・製圖工養成科 テレパ教授
判任文官養成科 テレパ教授
鐵道員養成科 テレパ教授
警察官養成科 テレパ教授
大學部 高文資格科 テレパ教授
大學部 法律學專修科 テレパ教授
大學部 法律學・普通學兼修科 テレパ教授

新しき世紀が生んだ青少年の隔地學校 帝國綜合學院入學の絶好機
本學院は我國最大の綜合最完備大組織の下に適切なる長距離最新式優秀徹底教授法により、全日本の青少年の爲昭和十五年度第一期新學生の入學申込受付を開始した、全日本の青少年諸君よこの記念すべき年、絶好の時に本學の各科中一科を選定して即時入學せよ
規則 入學案內書 至急志望科記入ハガキにて請求次第無代進呈する
人員ニ制限アリ申込順ニ願書受付定員締切前入學手續ヲトレ
東京市下谷區上野櫻木町三九
長距離通信教授 帝國綜合學院

社說

政局の動搖と對內外關係
事變處理方針は確乎不動

一

わが政局は復も動き出してゐる。近衛內閣が、昨年の一月四日に總辭職を斷行、續いて出來た平沼內閣が、僅か八ケ月の壽命で倒壞し事變處理といふ大きな目標を目差して成立した阿部內閣が四ケ月餘りで其の不安定振りを暴露するに至つて、我が政局の不安定なるものは、恐らく國民として性格化さんとするかに思はれざるを得ない。在來も內閣の壽命は、二年と續くものは長命內閣の記錄であり、大抵一年そこ〱位で更迭を見てゐるのを普通とするが、事變後の非常時局を背負つて立つ內閣に至つて、特に其の短命化せんとして居るは、國民の甚だ不本意とし遺憾とする所でなくてはならぬ。殊に政局の動搖今日の如くでは、それが內政のみでなく對外關係においても特に此の際として帝國のため不利であり、國家國民として不滿に堪へぬ次第である。

二

さりながら、時の內閣の動搖や更迭の如きは、國家としての日本の根幹等には何等觸れるものでなく此の爲めに微動だもせぬといふ事を、國民の常識として何人も十分に認識し置くべきである。何となれば、內閣は所謂三權分立による行政府として他の立法部や司法部と鼎立する國家機構の一つに過ぎず、夫が時の情勢と日本特有の政治に即應して今日的に推移し變動して行くといふに止まるからだ。日本の國家としての基礎乃至は組織に至つては、實に盤石そのものであつて政府の移行等が多少頻々たるか否か位でピクともするものでは無いのだ。在來とかくわが國人は、行政府の組織や實權を餘り過大に評價し、時の行政府の權力を時に万能視し、何事も行政府に賴らんとする習慣を作り、茲に官僚万能、若くは獨善の弊風を助長し來つたかの感が多分にある。そして此の過誤は、寧ろ民人の側から發生してゐる事を信ぜざるを得ないのである。これ準戰時代にかける官僚万能の遺風であつて心ある國民としては恥しさを感ぜねばならぬ次第である。

三

惟ふに、今日の如き對外關係が複雜多岐に亙り、且則ち微妙なる時機においては、我が內閣の動搖や更迭等を成るべく避けたいこと勿論であるが、しかしそれとて政府が變つたからとて急に對外方針までも正反對に轉換する譯のものではない。だから吾等國民は此點では意を安んじて可なりと思ふ。この最も明白なる一例として支那事變に對する昭和十三年以來の近衛聲明を取り上げる事ができる。この"近衛聲明"は、內閣が既に平沼阿部と變つて來ても寸毫も內容的に變更はなく其事に今日まで各內閣に依て繼承され履行されて來たものである。この確固不動の方針あればこそ、汪兆銘以下、支那における同志賢明の士も安心して一定の方向を執つて今日まで進み來つた所以である。諸般難題の多い國際關係の間にかても、日本くらゐ信義に基いて行動してゐる國は少い。これも我國の基本精神に基く自然の發露であり、万代不易の國家觀念から派生する當然の歸結とせねばならぬ。政局の動搖、不安は固より好む所でないとは言へ、その爲めに國家の現狀や將來を特に憂ふる必要は毫も無いと信ずるものである。

謎のソ聯の姿

戰亂以來激變した モスクワ市民生活

滿洲に動員の潮が捲き起つてから早くも四月經つた。名物のモスクワの冬となつてペーチカを焚く煙が、家々の煙突から靜に上つてゐる。うちみたところ、何時もと變らぬモスクワであり、雪國の冬である。

ロシアの新聞は配達が遲い。午前中に來ることは少く、どうかすると一時、二時になる若い女の配達夫がブラブラ配つて廻る。街では新聞を買ふ行列が、相變らずスタンドから一町も長々と續いて、順番を待つロシア人の顏も、至極のんびりと見える

新聞をあけてみても、十年一日の如く官報みたいな面白くもない記事で埋つてゐる。戰爭だからといつて、號外が出るわけではなく日曜の翌日は黨の機關紙プラウダ以外は、どんな重大なことがあつても平然として休刊する。記事も貧弱で、日本から來る新聞を見ると違つた世界かと思ふ。ラヂオも一向面白くない

モスクワの娛樂といへば、演劇と映畫と音樂會位なもの、これは何處も滿員の盛況で、オペラなどもえらい、プレミアムがつくといふ。だが一見常と變らぬモスクワの市民生活にも、戰爭以來色々と變つたことが起つてゐる。先づ平常から少いタキシーが、殆ど街から姿を消した。みんな軍事輸送に動員されていつたのだ。個人で雇つてゐる運轉手もそちこちから動員されてゆく、醫者が、看護婦が、通信士が動員されたといふ噂が、ひと頃毎日の樣に飛んだ。あるとき偶然停車場で軍隊輸送にぶつかつた。モスクワで乘かへて西部國境に向ふところらしかつた。停車場は乘換でゴッタ返し、迎へに行つたレーニングラードからの列車は數時間延着するといふ騷ぎだつた

街では砂糖がない、石鹸がない、メリケン粉も罐詰もなくなつたと、口から耳へ、街から家庭へと、瞬く間にニュースが飛んで、只さへとぼしい一般家庭では革命以來の經驗に物を言はせて、朝から夜延の市場此處の賣店と買溜戰術に大童だつた

最近市民は收入も年々と增へて、金の餘裕は大部出來たが、肝心の買ふ品物が揃はぬ。古い連中に聞くと、贅澤品物も隨分多くなつたといふことだが、未だとても需要には追ひつかぬ。必需品も品が惡いか、それ以外に至つては、全然ないものが多い。そこで外國品といへば隨分渴仰の的だ。外國人に少しでも關係のある連中は、何とか渡りをつけては、外國から取寄せて貰つて得意になつてゐる。中にはそれを又法外な値段で賣捌いて汁を吸つてゐる達者なものもゐると聞く

嘗てある有名な音樂家が自動車工場の落成式に出演した。ソ聯では自動車は先づ個人では絕對に持てない。非常に高い出演料をとつてゐる彼は、金だけは持て餘し氣味だつたので一寸頭を働かせて、謝金を斷つてかれが欲しいと望つてゐた自動車をまんまと代りにせしめたそうだ

そんな具合だから、一頭食料配給の季節を耳にしては、娘も孫子もドッと買溜に押しかける。モスクワ名物の買物行列がガクンと殖えて、急場の警備係りが出來て、やつと治安を維持するといふ仕末だ。しかも砂糖はひとり一キロ、石鹸は二、三個といつた工合に制限され、一度買つて又行列に立つたり、一家眷屬こぞつて街の戰線に活躍するといつた珍風景がそこに現出する。だがそれもロシア人には慣れつこになつて格別興味もおぼえぬらしい

燈火管制、防空演練も近頃のモスクワでは珍しくない。防毒面を着けた物々しい行進によく街で出逢ふ。ハンチングもあれば、ロシア帽もある。思ひ〱のヨレヨレの洋服姿も、防毒面にだけは統一されてゐるのであつた。別に飛行機の飛ぶ樣子もないが、幾つかに區分されたモスクワの街々で、屢々に燈火管制がある。何時間と期限に、アパートの管理人が注意してくる。買ふにも暗い布地かないので、うつかり仕事で燈が洩れると、エレベーターの番人が息せききつて怒鳴り込んで來るその中にサイレンが鳴る、それつきりだ

寫眞は十月のモスクワ赤色衞軍のタンク群

スターリン支持か 赤軍兵士全盛の觀

新聞で最近やや目立つてきた傾向といへば何といつても新にソ聯に合併された西白露西亞ウクライナの記事、それについで外國電報欄が活況且つ賑かになつてきたのと近隣關係の記事が段々多種になつてきたことだ

完全な言論統制下にあるソ聯の新聞では、この紙面に現はれる傾向がソ聯の意圖を忖度する一つの手掛りとなるわけだが、この樣な傾向から今日ソ聯が、對外的には先づ從來通り和戰の間隙を縫つて、出來る限りの收穫を刈り取らんとする腹を持つ用意の一端が窺はれる同時に對內的には新しく赤旗の下に綜合された新領土に對する治安維持、宣撫工作、進んでは赤色化の意圖が、まざまざと行間に讀みとられる

一面大戰中及び戰後の世界換變の動搖を見越して、赤色政權の惱みであると共に强味である邊境の異民族工作は、着々と進んで四隣への無言の壓力を加へつゝあることが想像され、他國への一層大きな工作への地均しが着々に進められてゐる。この內外多事なソ聯を牽ゐてゆく、スターリン政權の屋台骨を支へてゐるのが、强力を誇る赤軍の存在と、共產黨を根幹とする獨裁政權の恐怖的政治へのアピールである

昨年の革命記念祭は、時が時だけに色々な意味で面白かつた、西では戰爭の最中だし、ソ聯にとつて新に編入された廣大な版圖がありバルチック方面の形勢は、芬蘭問題でつまづいてから次第に險惡である、極東方面ではノモンハン停戰協定の直後であり、中國共產黨の新しい攻勢が喧傳されてゐるといつた狀況だ。赤色廣場に於ける恒例のパレード、國境方面への大衆の動員をよそに、意氣を揚して堂々と行進する人民戰線の自動機械化部隊、その中には昨年迄は見られなかつた大口徑の大砲が四五十台特に觀衆の注目を惹いた

街では大衆の行列が通りを埋めたスターリン以下の首腦と赤旗の波は何時ものことながら、これらに混つて今度の波蘭進駐を扱つた大きな宣傳畫が、目拔きの場所を選んで掲げてゐたのが目についた

隊伍整然たる赤軍の兵士が波蘭の農民や勞働者と握手してゐるところに、女子供が手に手に野菜や果物をささげて歡迎してゐる所など行きずりの市民が畫面に見入つては喜んで眺めてゐる。あまり納得ゆかなさうな顏と共に印象に殘つたウオロシロフ元帥の最近の人氣はたいへんなものらしい。もともと軍人のもてる國だが、兵隊の服裝だけは一般のみすぼらしい恰好とは較べものにならぬ程よい。それが今度は殆んど一兵を損せずに失地回復、同胞救濟を實現したのだから、政府の鳴り物入りの宣傳も手傳つて、世はまさに軍服全盛の觀がある

しかし一般市民感情は果してスターリンの遣口を全般的に支持してゐるのだらうか。惡の方針をとれば、何れも我慢らしと認めたたへるが、市民の姿が芳くなつて、朝から晩まで一言目には「マルクス・レーニン」といつてゐるわけではない平和で善良な「口のない市民」は今迄散々苦勞してきたのだから、少しづつでも日々の生活をよくして行つて欲しいといふのがせいいつぱいではなからうか。それにつけても思ひ出すのは、芬蘭戰の起つた當日外國の放送で聞いた家の女中に「戰爭になつたらロシアはどうなる」んだといつて目をつぶつて十字を切つてゐた姿だ

戰火擴大に備へる瑞典の高射砲隊

ソ聯軍敗退を確認
芬中部戰線の戰況

【モスクワ九日發同盟】レニングラード軍管區司令部は九日開戰以來初めてフィンランド中部戰線における敗退を確認次の如く發表した

九日ウクタ地方においては彼我步兵部隊の間に猛烈なる戰鬪が行はれたがその結果わが軍はスオミサルミの東方數粁の地點まで撤退の已むなきに至つた、尙レゴベトロザボドニク地方においては偵察戰、コレリア地峽方面においては砲兵戰が行はれたのみである

米の對芬新借款
ル大統領意思表示

【ワシントン九日發同盟】アメリカ政府は曩にフィンランド救援のため一千万弗の借款を與へたがルーズベルト大統領は九日午後新聞記者團との定例會見において「曩にフィンランドに供與した一千万弗の借款が既に順調に運用されてゐる事實に鑑み余は目下國務省當局との間に更に新たなる借款を與へる事に關し協議中で來週中には右に關し詳細な發表をなし得る運びとならう」と語り對フィンランド新借款の意圖あることを表明した

諾、瑞兩國は英國保障せず

【ローマ九日發特約電報】英、佛兩國はフィンランド援助に就ては努めて同情を寄せるノルウェー、スエーデン兩國を自己陣營に引き入れんとしつゝあるものの如く傳へられ九日ロンドン各紙の報道するところに依るとノルウェー、スエーデン兩國は絕對に保障する意思を有しないと報道してゐると云はれる。一方ヘルシンキ來電に

チタ會議に功績を殘し日滿代表ハルビン歸着（寫眞中央向つて右龜山、左久保田兩代表）

依ればソ、芬戰爭に於て九日ソ聯の第四十四師團が芬軍の殲滅的損害を蒙つたことが判明した、卽ちソ聯の死傷者は九千五百、捕虜一千、行方不明二千に達するが之等行方不明者は現在のところ捕虜となつたものと觀られる、又鹵獲品に就いては砲一八六、機關銃一〇〇、戰車一、軍馬一、〇〇〇頭、トラック三二、裝甲車三二である

英勞働黨領袖近く芬蘭訪問

【ロンドン九日發特約電報】英佛聯合國の對芬援助が相當喧しく報道されてゐる折柄九日消息通筋から傳へるところに依ると英國勞働黨の四領袖が近く芬を訪問、現下のソ、芬戰局を視察することになつたと云はれ、尙勞働黨では十日このフィンランド派遣代表の顏觸れを決定する筈になつてゐると

次期マニラ市長

【マニラ發本社特電】マニラ市長ポサダス氏は過般來心臟病で入院中であるが、ケソン大統領は廿一日中央政府土木局公益課長アレホ・アキー氏をマニラ市土木課長に任命同時にマニラ市長代理を兼ねることになつた、尙マニラ市長の任期は再び近づきつゝあるが政府筋では其の際のマニラ市長に關し考慮中で情報に依ればポサダス市長は任期滿了と共にセブー・ポートランド洋灰會社に招聘されるものと見られ、新市長には現在の同社社長ロドリゲス氏が最も有力視されてゐる模樣である。同氏はナショナリスタ黨常任委員長で現在その黨顧問の地位に在り曾つて臨時にマニラ市長を勤めたこともある。更に議會筋ではマニラ市を米國首都ワシントンの如くその行政權を議會の手中に置くことも考慮してゐる模樣でその際には現郵務次官アキノ氏が任命されるだらうと噂されてゐる

大阪商船 臺灣出帆
基隆出帆 △船客お斷り
神戶 門司行
鹿兒島北鮮行
花蓮港に
沖繩行
比律賓行
西貢盤谷に（南洋經由）
タワオ爪哇 サマラン丸
馬公高雄行
東京直航 △臺北通五八五〇
其他船便多數アリ

東亞海運 基隆出帆
廈門行
上海行
南支行

日本郵船 基隆出帆
門司神戶行
大和丸 香取丸 鎌倉丸

辰馬汽船 出帆
辰宮丸 一月十三日
辰鳳丸 一月十八日

大連汽船 基隆出帆
大連直行
山西丸 一月十三日
丸一組

臺灣物產 內地土產
平野商會
臺北市榮町二丁目

株式會社 西尾商會
寫眞機械及材料一式
光音十六ミリトーキー映寫機
青寫眞用機械及感光紙
臺北市榮町一丁目三八番地
電話 三〇〇・三〇〇番

松下電器產業株式會社臺灣督勵處
ナショナル松下製品專門店
電氣ラヂオ卸商
小林商店電氣部
臺北市榮町二丁目

高級既製品各種
古川洋服店
臺北市榮町三丁目
店主 古川正義

共榮商會
臺北市榮町二丁目

アサヒミシン
シルバーミシン
蛇の目ミシン
プラザーミシン
帝國ミシン株式會社
臺北營業所
臺北市榮町四丁目十三番地

和洋雜貨足袋綿布卸商
奧野常太郎商店
臺北市榮町三丁目

冬物新柄荷揃
蒲團、座布團、毛布、綿、蒲團地
秋本蒲團店
臺北市榮町
電話二二五九番

毛絲と各種絲物は
糸物商 秋本絲店
臺北市京町
電話二二五九番 五〇〇七番

春の名古屋帶新柄陳列會
春の新柄銘仙陳列會
春物荷揃
つはりの妙藥あり
藤井吳服店
臺北市榮町 電話 參、九七七 五、五五〇 六、九六七番

專賣特許
筋肉リウマチスに濕布劑
イデユ

和洋雜貨 川崎商行
臺北市京町一ノ二三
電話二〇一〇番

他服店の持ち得ぬ藝術味は
畫家出身の弊店
古川義商店

謹んで戰勝の新年を賀し奉り候
本年は尙一層全島の蕃產物や珍品を豐富に取揃へ勉强專一に致しますから御旅行の節は是非御立寄願ひます
三共臺灣物產店

春の御用意は
野口ハカマ店
臺北市京町二丁目

吳服古着商
たつき衣服店

御家庭向き好適品は何んでも揃ひます
世帶道具 金物類
石內商店

安い自慢の陶磁器
陶磁器ならなんでもあります
中林陶器店

食道樂 とゞ祢山
臺北市新起町壹ノ壹〇
電話六〇八五番

東京 大谷金庫
このまさかの時に役立つのは金庫に限る！
台北 長谷川商行

原料香水
大リデナル香水
よいかほりの永く保つ！
世界の名香
三十八種を調合して出來たオリヂナル香水です、濃度と云ひ高尙典雅な薰りと云ひ到底普通香水の比ではありません
定價 小 .63 中 1.36 大 2.53
本舖 株式會社安藤井筒堂

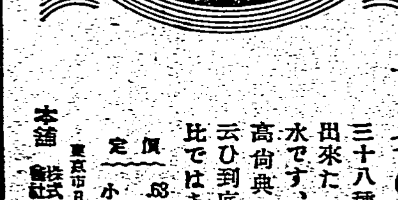

衞生口錠
カオール
口より入る病を防ぎ精神を爽快にする！
口中殺菌劑
病氣豫防に！
健康保護に！
カオールの三大效用！
一、病菌を驅逐する
口中殺菌劑は口より侵入する諸種の病菌を驅逐して諸病を豫防する
二、健康を保持する
健胃劑は胃を健全にし消化をよくし、强壯劑と相俟つて肉體の强健を計る
三、潑剌たる心身を生む
興奮劑は各機能の活動力を旺んにし、淸凉劑は口中の惡臭を去り精神を爽快にする
製劑顧問 ドクトル 松尾道
定價と容量
本舖 東京市日本橋區本石町 株式會社安藤井筒堂藥品部

臺灣商議總會への 提出重要議案決定

臺北ではきのふ役員會開かる

第九回台北商工會議所役員會は十日午後二時より同會議室に於て開催、木村、三好兩副會頭のほか參事十一名出席
一、臺灣商工會議所聯合會提出議案の審議
二、臺北商工會議所物價委員會規程
三、[illegible]
を行つたが（一）については來る二十九日午前十時より台北鐵道ホテルに於て開催せられる臺灣商工會議所聯合會に對し提案すべき台北商工會議所の議案は左の六件と決定した、尚ほ右議案は十二日午前十時より台北鐵道ホテルに於て開催の台灣商工會議所聯合役員會の議を經ることとなつた
一、[illegible]第三十四條改正の件
第三十四條「[illegible]」を「所屬各商工會議所及其他の團體」と改め左の如く改定す
所屬各商工會議所及其他の團體の役員及理事は[illegible]
二、臺北、上海間に定期航空路を[illegible]
三、南支、南洋に於ける日本商工會議所及其他の商工團體を本島に招聘し貿易及工業の振興に關する[illegible]
四、廈門、汕頭、廣東其他[illegible]
五、本島[illegible]
六、物價の統制と並行して物資の配給を円滑にする[illegible]
尚ほ右の外に十二日の台灣商工會議所聯合役員會に提出される議案は左の二件である
◇臺中商工會議所提案
一、物資の配給機構統制に關する件
[illegible]
◇彰化商工會議所提案
一、協定價格に關する件
[illegible]

府内に物價調整課

地方廳にも課、係新設か

昨年九月價格等統制令等の公布を見、物價の統制品目も※しく增加すると共に新に賃金、家賃、地代等の關係をも行ふこととなつたので、之等事務は取敢ず督府に於て[illegible]

管理米

移出船腹割當

[illegible]
如く決定した
▲香取丸（郵船）神戶向[illegible]
[illegible]

砂糖の配給大綱を 根本的に改編か

臺灣糖の減産見込を調査

【東京十日發同盟】日本糖業聯合會では九日の各社總會で[illegible]

外糖軟化

【ニューヨーク九日發同盟】[illegible]

移出糖の滯貨

[illegible]

舊昭和糖の島内販賣權尊重

[illegible]

本邦對外貿易

出超八億圓を突破す

【東京九日發同盟】大藏省發表、昭和十四年に於ける內地及び外地を合せたる本邦外國貿易は左の如し（單位千円）

輸出	三、九三一、八九六
輸入	三、一二七、四九六
合計	七、〇五九、三九二
出超	八〇五、四〇〇

を示しこれを前年に比すれば

輸出	一、〇三六、一二六（[illegible]%）
輸入	一九一、一七六（[illegible]%）
合計	一、二二七、四〇二（[illegible]%）

を夫々增加し出超總額は八億五百四十万円となり前年の六千五十五万円に比し七億四千四百八十五万円の出超增である

商銀一分增配

總會は廿七日と決定

台灣商工銀行では十日午前十時より同行樓上に於て重役會議を開催し[illegible]

第二回農事講習

[illegible]

米穀業者への補償

豫想外の巨額に達せん

[illegible]

臺銀の在支支店長會議

頭取は十五日上京

台灣銀行水津頭取は東京に招集する在支支店長會議に列席、其他[illegible]

一月分の納入米

新竹州が業者に割當

[illegible]

臺電の新顧問

[illegible]

清飲組合主事交迭

[illegible]

濱糸暴落

[illegible]

内外商況欄（十日）

米界雜觀

[illegible]

株式 生糸安と政局案じ

兜町前場況

[illegible]

兜町後場況

[illegible]

東京銀行實株

[illegible]

東京短期後場

[illegible]

東京長期後場

[illegible]

大阪短期後場

[illegible]

大阪長期後場

[illegible]

絲況

大阪棉花後場

[illegible]

横濱生絲前場

[illegible]

財界 株界

[illegible]

講談雜誌

武俠面白揃ひ！全部讀切

明朗！二月號　四十セン!!

痛快小說　暴れ姫君　山手樹一郎
容貌美しく氣は荒し！武藝に慨ずる多恐姫の前に、颯爽と現れたのは美丈夫江馬東介であつた！そして、この鬼姫に一度戀心が芽生えるとき……

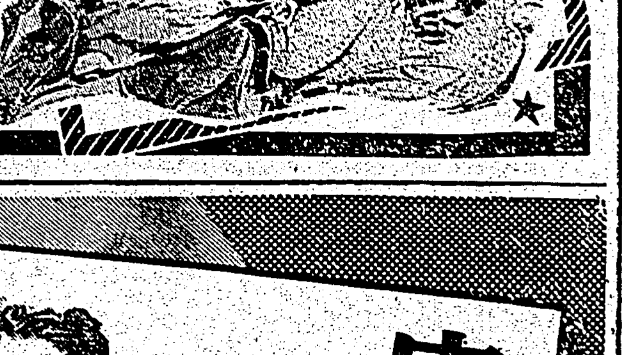

正義武士　天童將棊駒　土師二師
鳥追哀話　巷說さんざ時雨　古賀東山

可憐な現地の花嫁が大殊勳！
はるぐ現地の花嫁になつた彼女にガゼン軍大使命が
佐士捕物　まぼろし役者　橫溝正史
哀愁小說　お孃さん　乾信一郎
娘の戀心、仁俠男の青春道中
江戶の紋太郎　小島健三
ふと娘におぼえた戀心は、この想ひを何とせう！

人情小說　はる風双壽庵　サトウハチロー
豪快劍士　拔打獅子兵衛　山本周五郎

現代結婚問答☆　新處女訓
戀愛は短く結婚は長し　結婚に惱める現代未婚女性は、果して如何なる男性を選ぶべきか？
谷中三二　解答　河崎なつ

評判色刷　漫畫傑作集　新漫畫派集團
海洋綺譚　探險千石船　奧村五十嵐
俠氣一代地下鐵伸公の活躍！
可愛い娘を想ふ母の心は悲しき夜に泪く結ばれた!!
みぞれ空の伸公　三木蒐一

家庭心得　時局物識讀本　面白くてためになる！
賞品豐富　新寫眞大懸賞　當選五千名!!
何方が敵か？
兵糧を狹んだ君侯の聖恩を身に受けて飛びこんだ助太刀！なんとこれが意外にも本家の騷動で……
粗忽の助太刀　野村胡堂

磯川兵助　正一直線!
小説　はに…うま問答
東京日本橋本町　博文館　四十錢送料三錢　東京振替二〇四

藥用 クラブ乳液

皮膚の強壯・・耐寒美容に

手　ぬるい方法では肌アレ期に不安心……斷然クラブ乳液で素肌に直々ホルモン・ヴイタミンの強い榮養と賦活力を塗み込ませ寒さに負けない強壯肌にして、皮膚障碍をお防ぎ下さい

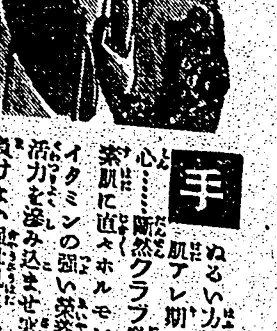

小皺の豫防…
一水仕事後・手の美化に
ホンの五六滴を皮膚組にひたしツルツルとお顏を拭いただけで……皮膚が色白く清淨になり、小皺のできない健康肌に！ですからお化粧下には勿論の事、水仕事後や手の美化に專門クラブ以上さ大評判……早速お試し下さい！

家庭衞生に…
一ヒゲ剃後・皮膚障害に
ヒゲ剃後にクラブ乳液一滴を！學校から歸し、踊るお手達のサカムケ・ヒビの豫防に更に一滴を！御一家皆樣の健康生活に忘られぬ身嗜みの家庭常備藥生液として大評判……獨特の強い淨化・殺菌性能あるからで、ニキビ・ソバカスの豫防にも申分ありません。

六五セン　十三セン

特許ホルモン及び　ヴイタミン含有

N-74

激流 (70)

久生十蘭 作
伊勢良夫 畫

温室の中 (五)

自分が、父の仕事の継承者ではないといふ久米の断定が、冬彦をカッとさせるだけの力があった。

冬彦は、頭の中に整理してくる言葉の選擇に悩みながら、

「おい、久米君、無茶なことを言ふと承知しないぞ。どういふ理由からそんな失禮な斷定を下すのか。君に僕のことが何かわかつてゐるといふんだ」

久米は、仕事の話をする時のいつものねばつこい口調になつて、

「あなたのことは私にはわからない。私のことがあなたにわからないと同様です……判斷といふ言葉はすこし不適當ですが、判斷なら判斷でも構はない。それにしても私がこの判斷を下すまでには、まる一年かかつてゐる。時間の長さのことを言つてゐるのではない。内容のことです。……我々が[illegible]的分析から[illegible]までの經過を細べ、[illegible]を仕事に[illegible]してから、花粉研究が進捗して[illegible]段階に重要な結果をとげるまでの經過を觀察するやうに、この一年間だまつて私はあなたを觀察してゐたのです。先刻申しあげたのは、私の研究の結果です」

冬彦は[illegible]のやうに挑んでくる執拗な久米の論理をどうして切り抜けようかと焦りながら、

「なるほど、すると、君は僕の[illegible]までしてゐたわけかんだね。さもなければ、僕が吉井夫人の研究のまはりを彷徨する資格を持つてゐるといふことなどわかる筈はないんだからな。すこし言ひ過ぎはしないかね。君がそんな無禮な口吻を持つてゐやうとは今日まで知らなかつた」

久米の顔には[illegible]の影がかかつてゐる。無禮は無禮として、如何にも正直で、冬彦にはあまりに鋭すぎた。

このやり切れない氣持のさきから逃れることが出来たら、僕はどうなつても構はないといふ樣な無邪氣な心の裏に光してきた。もう反抗する氣力も無くなつて、何とかしてこの會話を早く終らせたいといふ願ひだけで一杯だつた。

「……僕が君に仕事を任せて置いた間に、君はそんな[illegible]觀察をしてゐたとは意外だつたな。僕の方でも君に對する認識を改へなければならなくなつたね。……[illegible]ことを言つたが、この觀點では僕も君に同樣なことが言へるわけだ。どつちみち、この先、長く一緒に仕事の出来る相手でないといふことがこれでわかつたよ」

「それがあなたの眼から[illegible]であらうと氣がかりであらうと、私にとつては、もう、どうだつていいんです。限られる以上の性格がある筈はないんだから、口でなら何とでも言つてくださつても構ひません。お別れする前に、もうひとつ言ひたいことを言つて聞きますが、あなたは研究者でもなく、また學究にふさはしい誠實な精神も持つてゐられないといふことをよく憶えて置いてください。これはあなたに恥を與へるためでなく、誠意として申しあげてゐるのです……私はあなたを輕蔑してゐるのですから、友情などのあらう筈はない。困難な仕事に携はつてゐる我々全部の連帶心からする一種の勧告のやうなものです。あなたのやうなふざけた態度で、このやうな重要な仕事に從ふことを拒否する權利を我々は持つてゐるからです」

「五月蠅い、やめろ！出て行け」

「正直に申しますが、あなたの助手として働いたこの一年は、私は研究所から拾ひ出してくださつたお父上のご恩義に報ゆるためで、あなたにはあまり關係のないことでした」

久米は、花棚の上に花鉢を置くと、クルリと廻れ右をした。なぜか一度よろけて、それから、いつものやうに確實に扉を開けて出て行つた。

一科一學一情一報一

氣象通報統制

氣象通報のもつ軍事的戦略的の價値は英人の想像にあまるものがあるが、ドイツでは英海と無電交信と同時に公表を中止、インド支那でさへも統制を行つてゐる

世界人口倍加

一九四〇年度における世界人口は一八〇〇年のそれを倍化、若しくは三倍を突破するものと看ぜられる

ペルーの棉花

ペルーには棉花の出荷季がない。一年中いつでもペルー國中のどこかで棉花をつむことができ、[illegible]この時代にあるものだ

エチオピヤ珈琲

イタリーの一專門家は最近エチオピヤを踏査し、野生のコーヒー樹を物色したが、[illegible]原産地方のジャングル中に數種の野生種が發生してゐることを突止めた

英兒童の齒牙衛生

イギリスでは兒童の拔齒するもの年々乳齒一百五十萬本、永久齒五十萬本に及ぶとの統計から知られるが、これは學校衛生の觀念において缺くるところあるためだとの一般の批判が沸き、對策が講ぜられようとしてゐる

米國の砂交通統制

アメリカでは自動車の運轉が[illegible]するのを[illegible]する法律が[illegible]、そうなるのは十二州

ラヂオ

朝

【七・一〇】朝の挨拶、ラヂオ體操

【七・三〇】朝の修養(東京)[illegible]

【七・五〇】朝の音樂(レコード)ヴァイオリン獨奏[illegible]インドの唄(リムスキー・コルサコフ作曲)[illegible](パガニーニ作曲)[illegible]

【八・〇〇】ニュース

【八・一〇】初等ドイツ語講座第四十九講(臺北)西田正一

【九・四五】家庭法律講座(臺北)家の法律(十一)戸主權の内容(中)[illegible]

【一〇・一五】[illegible]

【一一・〇〇】[illegible]相場(臺北)[illegible]

晝

【一一・三〇】經濟市況ニュース

【一一・五九】正午の時報、東京公示相場[illegible]

【〇・一〇】[illegible](レコード)[illegible]

【一・〇〇】ニュース

【一・四〇】ラヂオ體操

【三・〇〇】ニュース

【三・三〇】經濟市況ニュース

【四・〇〇】放送の時間(臺北)小公學校の理科教育に就て(二)堀川安市

【四・二〇】[illegible]

【五・三〇】ニュース

【五・五五】コドモのニュース(臺北)

【六・〇〇】子供の時間(東京)[illegible]

【六・二〇】子供の新聞(東京)

【六・二五】講演(東京)[illegible]

【六・四五】夕方の音樂(レコード)[illegible]

【六・五五】カレント・トピックス(東京)

夜

【七・〇〇】子供の時間(臺北)[illegible]

【七・二〇】ニュース

【七・三〇】國民歌謡(東京)[illegible]

【七・四〇】講演(臺北)[illegible]

【八・〇五】講演(臺北)[illegible]

【八・三〇】時局談話[illegible]

【九・〇〇】義太夫(大阪)[illegible]三味線[illegible]

【九・三九】九・四〇時報(東京)

【九・四二】[illegible](臺北)[illegible]

【一〇・〇〇】[illegible]ニュース

【一〇・二〇】[illegible]ニュース、公示[illegible]明日の放送[illegible]

【一一・〇五】英語ニュース

【一一・二〇】北京語ニュース

【一一・三五】廣東語ニュース

【一一・四〇】馬來語ニュース

家庭法律講座
【九・四五】臺北から

高等法院覆審部判官 草薙晋

◇家の法律(十一)戸主權の内容(中)婚姻、養子緣組同意權

戸主權のうち前回説明した居所指定權に次いで實生活に密接な關係のあるのは家族の婚姻、養子緣組に對する同意權であるが、此の權利は婚姻、養組の成立を阻止する力はなく單に同意權無視に對する制裁として離籍權及び復籍拒絶權を生ずるに止まる。而かも此の兩權ともその實質的效果は甚だ疑問とされ僅かに離籍權が法定推定家督相續人の相續權を失ひ得る點に於て重要な意義を持つものとされるがそれとても財産を相續する希望なき者にとつては些の痛痒を感ぜぬかも知れぬ。民法改正要綱は此の現行の制裁としてその存在の全然無意義なる復籍拒絶權を廢して離籍に限り而かもそれを戸主の專斷に委せしめず家事審判所の許可を經べきものとした。今日は叙上の諸點と戸主の同意が所謂要式行爲に非ざること及び之に關係して大正十二年十一月二十七日の大審院判例に現はれた戸主が家族の婚姻に事實上同意した結婚の[illegible]を[illegible]して置きながら屆出の際に同意の意思を拒否した事案につき其の判決理由に示された第一乃至第三審の各裁判所の裁判態度と比較論評したい

慢性と再發

▼▼淋疾の新治療法

淋疾は、尿道粘膜の深層、或は側管に潜在繁殖する淋菌を徹底的に撲滅せざれば、決して根本的には全治しないのである。

然るに内服藥にては、これらの潜在淋菌を撲滅することは到底不可能にて、すなはち一時的には輕快したる如く見ゆるも、淋絲、分泌物は容易に消失せず、飲酒その他の不攝生を犯す毎に再發し、患者の苦痛と不安は實に甚大である。

内服藥にあらざる淋疾 獨自の殺菌

(日英米佛・製法特許)

ウラルゴールとは、實にこの潜在淋菌を徹底的に撲滅すべく苦心研究の結果創製された新化學療法である。

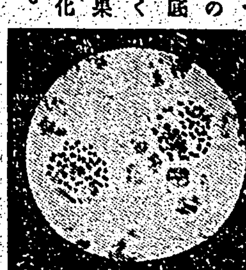

潜在淋菌の死滅

ウラルゴールとは内服藥にあらず……また勿論、洗滌、注入藥にもあらず……淋菌に對し、殺菌力強大なる新發見の銀劑と、尿道粘膜に強力なる深達性を有する色素とを化學的に結合して粉末としこの粉末は直ちに溶解する細き管中に入れてある。

この管を尿道へ入れると、管は直ちに溶解し、内容は粉末なるが故に注入藥の如く二、三分にて外部へ流出する事なく尿道粘膜に平等に分布密着し、そのまゝ徐々に溶解浸潤しつゝ、一本にて數時間にわたり、強力なる殺菌と深達の兩作用をつゞけ、尿道粘膜の表面にある淋菌は勿論、粘膜の側管及び深層に潜在する淋菌まで殺菌するのである。

されば、ウラルゴールは感染早々は勿論、たとへ數ケ月、數年にわたる慢性淋疾といへども淋菌を撲滅し、分泌物、淋絲を本格的に消失し、再發を防止するのである。

今や、ウラルゴール獨自の效力は各方面に於て認識を高め、すでに各大學病院を始め著名の泌尿科專門醫に賞用され、尚ほ用法簡單、何等の副作用なき點に於て專門外の臨床家諸氏にもさかんに使用されつゝあり。

淋疾適應症

一、感染早々の患者には、短管十本入を使用されたし。
一、普通の慢性、或は再發性の患者には最初に短管を使用し、次ぎに中管十本入を使用されたし。
一、惡性か、或は數年にわたる頑疾慢性症の患者には先づ短管、中管を使用し、次ぎに長管を使用されたし
(使用法は頗る簡單安全、何等の危險不安なし)

日英米佛特許
ウラルゴール價格
短管 十本入……二円〇〇
中管 十本入……二円五〇
長管 十本入……三円〇〇
(外に大函入、病院用あり)

各地の藥店及びデパート藥品部にあり。もし品切れの時は直接發賣元へ小爲替、又は振替にて御注文あれば直ちに發送す。
送料(內地不論)十二錢

ウラルゴール説明書進呈

藥種貿易商
發賣元 友田合資會社
東京市日本橋區本町三ノ一
電話日本橋(24)[illegible]
振替口座・東京一九三八

ウラルゴール

U.O. 113

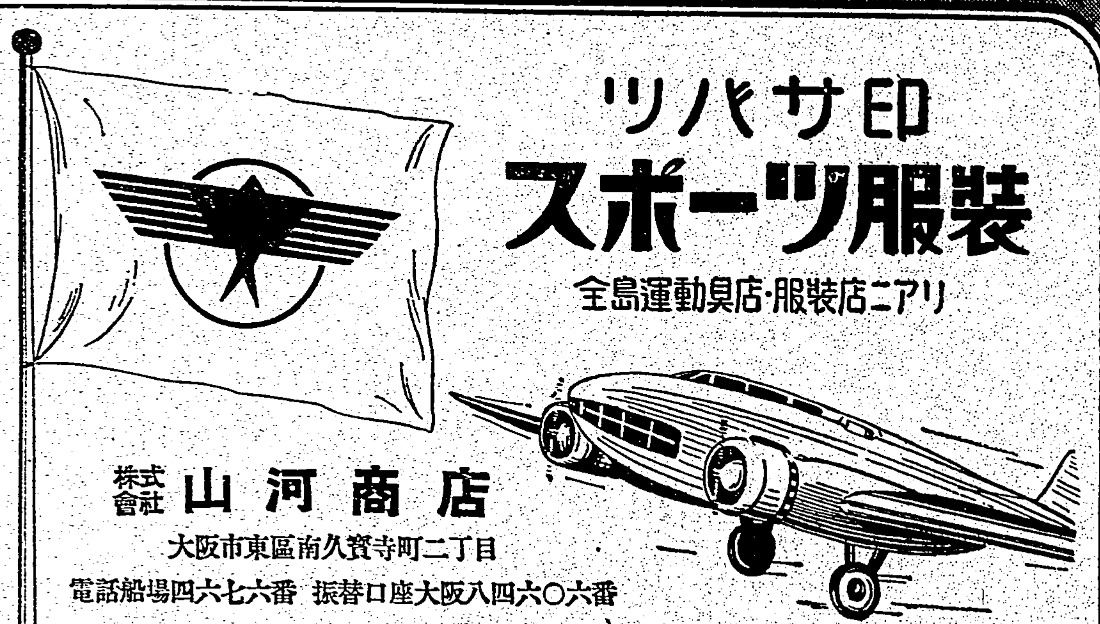

印サハツリ
スポーツ服裝
全島運動具店・服裝店ニアリ

株式會社 山河商店
大阪市東區南久寶寺町二丁目
電話船場四六七六番 振替口座大阪八四六〇六番

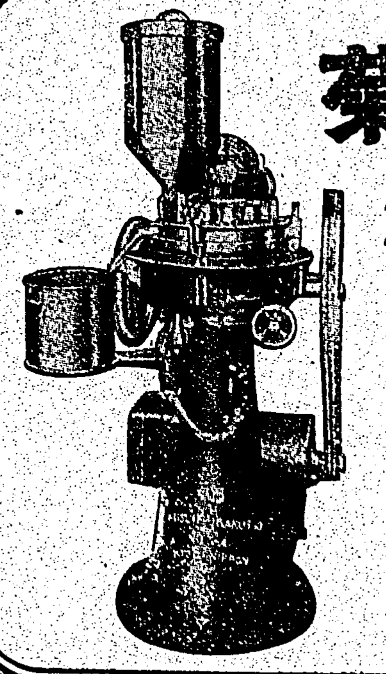

機劑製の水菊
觸媒工業用 タブレツトマシン
最古の歴史と特優の技術を誇る唯一のメーカー！
合名會社 菊水製作所
本社 京都市中京區西大路通押小路
出張所 東京市本郷區湯島二丁目二

壯絶、海軍觀兵式
季節風を冒し馬公で擧行

【馬公電話】馬公に於ける本年の海軍觀兵式は季節風吹き荒ぶ十日午後二時半から海軍練兵場で擧行された、定刻前既に小松要港司令官山縣部隊長その他陸軍部隊を始め今田澎湖廳長、三浦馬公街長、各官衙長その他團體の地方官民各團體等で練兵場に人山を築き定刻高橋馬公要港部司令官は松崎參謀長以下各幕僚を帶同勇壯なるラッパの吹奏に觀兵式指揮官馬公防備隊司令岡野大佐に迎へられて閲兵、直ちに各部隊の諸兵に次いで分列行進が陸戰隊々一糸亂れず行はれた、かくて高橋司令官の訓示に次いで激勵的訓示があり盛儀裡に同三時半終了した

市制十周年記念日
二十日嘉義で擧式

【嘉義電話】嘉義市では來る二十日が市制實施十周年記念日に當るので當日は午前十時より公會堂で記念式と十年勤續職員表彰式を擧行するが時局に今回は時局下に鑑みて一切のお祭行事を取止め、右式後盛大に於て嚴粛なる野宴を開き市發展の爲祝盃を擧げる範圍に止めることになつた

奥田知事視察日程

【臺中電話】奥田臺中州知事は赴任以來多忙を極めてゐるが十五年度州の說明聽取も一段落ついたので十日十一日の市內巡視に引續き十二日から左の日程にて州下各市郡及び蕃地一部の初度巡視を爲す

△十二日彰化市郡△十五日員林 北斗△十五日豐原、東勢△十六日大甲△十七日竹山、南投△十八日新高△十九日能高△二十日トロック砂金地帶△二十一日

臺中市大屯郡巡視

【臺中電話】奥田知事の臺中市及び大屯郡初巡視は十日午前九時自動車にて官邸を出發、[illegible]文書、宗像秘書各課長を隨へ臺中市役所に到り市職員並に市議と接見後安武臺中市尹の管內概況の報告ありこれより臺中署各中等小公學校その他主なる施設を巡視し大屯郡に到り山分郡守の管內概況を聽き郡下街庄長、職員

と接見、午後四時頃歸廳した

圖書館週間行事

【嘉義電話】嘉義市圖書館では十一日より十七日まで圖書週間として左記の行事を實施大いに宣傳に努めることとなつた

一、栞の頒布
二、ポスターの配付
三、時局圖書の陳列
四、圖書館要覽の作製
五、時局圖書目錄印刷頒布
六、其他圖書館に關する宣傳

讀書座談會
十五日新竹で開く

【新竹電話】來る十一日より十七日迄行はれる第九回圖書館週間に當つて新竹圖書館にては諸種の行事を選ぶしてゐるが特に他と異り興味ある催しとして十五日午後六時より同館兒童室に市內教育教化團體者、讀書者その他有識者を招き左の如き目標の下に座談會を開催することとなつたが興味ある成績を見るものと期待されてゐる

座談目標

一、讀書體驗談
二、青年男女の讀物に就て(青少年の讀書指導)
一、圖書館教育の擴充
一、その他

高橋課長初巡視

新任高橋臺東廳警務課長は八日台東郡警察課、九日關山郡警察課、十日新港郡警察課、十一日開業所等の初度巡視を行つた

臺北は初勤務
榮轉の高野課長語る

【臺南電話】臺南州高等警察課長高野武和賀氏は九日附臺北州高等課長に榮轉したが氏は明朗闊達のスポーツマン、昨年一月來臺南州警務課長より轉じて在任一年"全く心殘りがする"と冒頭して喜びを語る"臺中から來て丁度一年、まるで二、三ヶ月のやうな氣がする、その間上司の理解ある御指導は固より部下一般からの協力援助に依り內外とも愉快に大過なく今日に至り全く感謝の外はない、赴任日はまだ判らぬが十五日頃孔花さんが內地に行かれるのでそれ迄に事務引繼ぎをしたいと思つてゐる、折角諸君と顔馴染になつたところ轉任を去るのは心殘りがしてならない、臺北州は初めてだが今後とも宜しく

苗栗の出初式

【苗栗】苗栗消防組設置以來初の出初式は八日午前九時より苗一公校庭にて根井警務部長、中澤保安課長、山下郡守、池田郡守、大水警務部長外官民、郡下街庄長等多數臨席、新竹、竹東の消防組員も參列の下に擧行、點檢、分列式、ポンプ操法、消火演習等の如く行はれ警務部長の講評、訓示、酒井科長あり同十一時半終了した(寫眞は同消火演習)

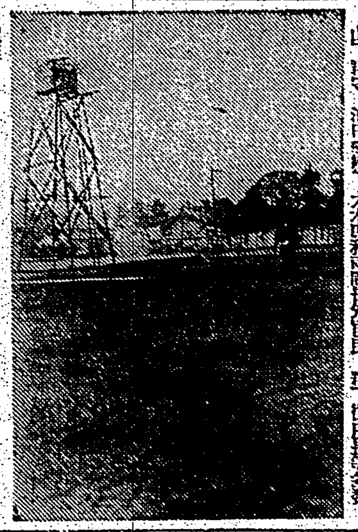

臺中州山林會
成案、近く發會式

【臺中電話】州下林業の健全發達を圖るべく州當局では豫ねてより林務行政の補助機關として山林會の創立を計畫中の處此の程漸く成案を見近く發會式を擧行する事となつたが、同會は時局下國策に順應して只管林業資源の擴充に努め當局の計劃的民林奬勵、林業增殖の實の施設方針に則り模範林造林の經營、民林經營、木竹利用加工の模範たらしめ實施指導を始め無斷開墾取締、林產物監視、優良苗木の養成配布及種苗の購入斡旋、林業講演會、講習會、品評會等の開催、林業獎勵資金の貸付など林業振興上數多い役割に任じ會長には奥田知事、副會長には擬ロ內務部長、民間有力者を推戴、各部に支部を置き新發足のため官民一致の活動を開始するが會員は州下造林業者その他關係者約百名の多きに達してゐる

宜蘭金融懇談會

【宜蘭電話】宜蘭郡下の金融業者は戰時下に於ける地方的金融の圓滑なる運用を圖るため十四日午前十時から宜蘭信用組合に於て金融懇談會を開催し産業組合の幹部、銀行會社の代表者等三十餘名集合の上金利の平準化その他個々の問題に就き懇談を遂げる事となつたが今後も隔月開催の豫定である

高雄丸出漁
漁港は一段と活況

【高雄電話】高雄州試驗船高雄丸は船體修理も整つたので愈よ南三日中に本來の試驗船としての使命を發揮して南海で鰹旗魚延繩漁業試驗に出航する事となつた、今後同船の活躍に依つて高雄港中心の漁船は漁獲に一大飛躍を期すものとして各方面から期待されて居る

業佃協會の集ひ

長期建設下に於ける生產力擴充のため將來農政策を積極化し國家總力戰の完整を期する目的にて曾文郡六甲庄六甲の大地主曾師氏は所有地百餘甲の小作人六十餘名を六甲公會堂に招集し懇談會を開催、郡より臺原務課長、曾原勤業主任、林警部主任、來賓久保西庄長、陳信組長等多數列席の上、宮先づ李氏より開會の辭を述べ、宮城遙拜、默禱あり、地主李氏が小作人に賞品と記念品を授與し次に懇談事項に入り協議一致可決し午後三時閉會、決議事項は左の通り
(一)小作改善の件(二)施肥、堆肥增施の件(三)小作料引下の件

新營郡豫算打合會

【新營電話】新營郡では十二日午後一時より郡會議室にて各街庄長助役出席の下に來年度歲入出豫算編成に關する打合會を開催する

功勞者座談會

【新竹電話】本島領有以來初めての試みとして催された新竹州理蕃功勞者座談會は九日午前十時より州會議室に開催、齋藤局理蕃課長金子參觀、一番ヶ瀨知事、宮尾內務根井警務部長他理蕃關係者多數臨席、此の催しに欣んで全島より馳せ參じた新竹州關係の理蕃功勞者十氏は交々當時を追懷し物語は夫から夫へと盡きる所を知らず午後五時十五分漸く終了、貴重な意見並談話出し明日の理蕃政策に示唆を與へるところ頗る多きものがあつた

寺田清三郎氏(臺中州會議員北斗街公醫)明治四十年角板山が蕃人の襲撃を受けた後同方面の警察に當る爲二三年同地に居住しマラリアの治療に一苦勞した、當時は種痘など盛んであつたに拘らず文化の浸潤と共にこ[illegible]が發生したのは殘念に思ふ

山内小藤二氏(元基隆市尹、基隆自動車會社社長)私は林圖圖の警務課長として明治四十二年から大正八年まで奉職、角板山方面で働き佐久間總督のお側近く接してゐる間に同總督が如何に理蕃事業を生命としてゐたかを痛感した、同總督が蕃務總督を命ぜられた時「俺には行政的手腕はないので生蕃討伐でもやれと云ふのだらう」と喫言つたら兒貴分の山縣大將から「莫迦ッ」と叱られたがその時既に俺の腹の中は理蕃に對する信念は決つてゐたと語つてゐた、又現みを利かす爲李嶺山上に城を築瓦で造れ、その煉瓦も現地で製造し日本人はどんな事でもやると役者を驚かせてやれと總督の命令で苦心して築き上げたが佐久間總督は偉かつた

清水淺次郎氏(新竹州會議員新竹信組專務理事)大正七年八月一日新竹廳警務課蕃務係長を拝しシヤカロー方面討伐直後で未だ蕃情騷然たるものあり電話の設備がない爲駐在所は相互に木製の警鼓を打鳴らして無事を確め又交通も互ひに警鼓を打つて合圖をすると云つた不安な狀態であつた、然るに夫と生死を共にし新山港く健氣に働いてゐる夫人達には同情の念禁ずる能はざるものがあつた、今日の蕃情は既に平地と大差なく思想も進み來つたので百尺竿頭一歩を進め彼等を平地に居住せしめ金錢に對する觀念を與へ新しい經濟生活を營ませ蕃地は一段に開放し山地開拓をなし蓄業の開發に資せよと提唱するものである

武田駒吉氏(元新竹廳民政係長、臺中市視學)理蕃の第一線で直接に働き蕃人の指導に當らうと發信して入蕃してゐながら妻を貰ひ子供が出來ると下山して了ふ、即ち永く蕃地に留つて働く者が少いことを遺憾とする、次に蕃人の意見表示は警察官の手が蕃語より他になく從つて警察官はお山の大將になりたがりひやくくする様な事もあり檢討すべき問題であらう

吉田德次氏(元新竹州理蕃課長、臺中州竹山郡守)大正十四年キナジー及びマリコワン兩蕃の永きに亘る爭闘から耕作も休み食糧不足に陷つた際を利用し「武器を抱いて驚死するよりもそれを提供すれば相當の食糧を與へる」と說得これ努めて銃を取上げ夫でガオガン、角板山竹東、大湖方面の蕃人からも銃を提供させてその數二千二百挺に達した、銃を取上げた後は彼等が教化の第一であるとなし水田を作り桑、蕃薯、蔬菜等、甘蔗を植えさせる事に懸命になつた、

石田貞助氏(元新竹州理蕃課長、台灣鑛業協會幹事)明治四十年十二月警部を拜命し大料嵌支廳ダイヤカン駐在所に赴いたが當時の自分は日本國對蕃人國の戰爭であると感じ敢然ゆくが如きものがあつた所大帝に彼等と接觸し行く內に蕃人程純眞である人間も少いと感ずる樣になり彼等と共に喜び共に悲しむと云ふ教化方針に如くものはないと考へる樣になつた、因に彼等の中にも良風美俗が相當あり教化に此の點を留めて頂きたい、蕃人教化の眼目は親と子との關係の如く接するものであつたと語る、蕃人の事から蕃社事業に觸れたが各氏から出たがそれは矛い問題の不平不滿が爆發したものである、先づ武田氏の說の如く蕃人の意思表示は警察官の手と語りよりないのだから彼等の不平不滿をよく聽き又一正直に語言し

藤崎新吉氏(元新竹州警務係長、新竹州新埔庄長)明治四十二年から四年間今の竹南郡蕃地駐在所に勤務してゐたが當時の蕃情は一旦三回位蕃害がある狀況で遠くから駐在所へ引込んだ飲料用水の竹樋を蕃人が打切るのでこれを修理に赴いた際事が起り今尚は度々であつた、蕃語と云ふ者守るで蕃人にやられた等の話は度々であつた、蕃語と云ふ言葉だからうまく手を廻つて出向かう「まいかと」と云ふので君と二人隊長をやり一刀を出て行き途中から引返して一週間掛けて蕃語に屆かされたが遂に一名も蕃人は來ず數とブトに惱まされておくべきであると

金高鶴吉氏(元大湖郡角板山監視區監督、角板山に於て旅館經營)今の大湖郡蕃地から來て蕃人が若し事を起すといふ場合には先づ蕃語蕃社を作りマッチ、醬を買込み警語蕃社はとしくと屆つて安く賣りとばすなどのこと[illegible]るので彼等の生活をしてをれば

安田新之十氏(元新竹州理蕃課長、新竹郡參事[illegible])大正八年キナジー蕃社タバホに駐在の折柄の世界的流行性感冒が蕃社にも蔓延し不穩の氣が漲つてゐた時蕃目を說き患者を官醫で臺北醫院に入院させ漸く事なきを得たなど苦しい經驗であつたてゐる部以て分らぬことはないと信じてゐる

木上軍藏氏(元大湖郡獎勵監督監督、新竹州角板山監)平地から蕃地に往く人は蕃地に往く事を恐れたりして居ることが多く彼等を說得したりして接觸することがある、蕃人の取扱ひは彼等を好きになつて世話してやるといふ一語に盡きるのではないかと思ふ

小島彥三郎氏(元大湖郡ガオガン監視區監督、無職)蕃地で蕃語の練習をやるのに苦勞して云うても本島人の妻が蕃女である場合の喜びは本島人に話したのをやふやに蕃語に譯して教へてくれると云つた有難さから話さしたものです

臺中州勸業課內に
鑛務係を新設
地下資源開發に要望

【臺中電話】櫻の名所霧社一帶に最近技術的に砂金採出の可能性が明らかにされるや各方面に亘る蕃地開發熱について有望視されてゐる一つの臺中州として開發に一大衝動を與へこの天下の寶庫に重點を置きつゝあるが近く砂金採掘の本格的工事が軌道に乘ると共に愈よ台中州下に秘められた底知れぬ鑛業資源の開發が漸く州民の認識を深め各方面の注意を惹めるものと見られるが霧て紛擾として擡頭る霧社鑛業の地元台中州には鑛業行政事務に携るものなく凡て幾つの林務係が兼務してゐる狀態なので事務的研究又は指導監督機關もなく今度の機會に州勸業課に鑛務係設置が要望しつゝあるが一般州民においても之が實現を期待してゐる

臺南武道始め

【台南電話】武德會台南支部の武道始式は十日午後一時道場に於て石井知事臨席の下に擧行、各道士は紀元二千六百年の新春を迎へて一段と向武の意氣に燃え燃え成る武技を演じ同三時終了した、又州警務部、台南署も同様武道始式を擧行した

臺南市內の低地に
侵水を防ぐ
新年度に根本的治水

【台南電話】台南市では雨季に於ける淺、永樂、壽住、入船町方面低地帶の浸水を根本的に防ぐため十五年度に大體五万円前後の工事費を計上する模樣であるが州廳に於ても台南市排水溝改修費補助として一万二千円が計上された、現在市內の排水は之を大別して竹園、明治町方面高地より臺水溝に流れ込む北幹線、市中央部より前記低地帶を經て北幹線に合流する中央幹線、南門町法院附近一帶を放水して新運河及び臨港河へ通ずる南幹線の三排水幹線に依り運行されてゐるが高地方面より來る北幹線の落差を持つ水勢に押されて中央幹線より排水は緩慢を極め雨季にかける低地帶への逆流を誘發する素因をなしてゐるもので前記住民多年の要望たる同兩水溝の改修が愈よ十五年度に於いて實現を見る譯である、改修計畫に依れば中央幹線は北幹線に合流せしめず途中障礙物を除去する[illegible]同時に[illegible]運河へ流入するものでこのため地理的關係より約一米水位を低下し收水區域より排水口に至る距離を短縮するので從前より排水は容易となり之が實現は雨季の浸水に惱まされてゐた該地域住民の福音とされてゐる

豫算編成懇談

【高雄電話】高雄市では目下十五年度豫算編成に忙殺してゐるが各施設に對する要望意見を聽取する為め十二日午後一時市會議室に於て宗藤市尹、酒井助役以下各課長と市會議員全員の懇談會を開催する

小作統制令說明

【台中電話】台中州では十日午前十時より州第一會議室に於て野坂府尹、永松調停、川口警務、磯小保安各部長、三浦、渡越兩技師臨席州下各市郡有志約二百名參集の下に小作料統制令の打合會を開催定刻石上技手の開會辭に次で三浦技師(知事代理)一場の訓示を爲し野坂府尹より長時間に互る小作料統制令に關する說明あつて引續き質疑應答、懇談事項があつて[illegible]閉會した

嘉電製氷工場の
瓦斯管爆發
機械試驗中の椿事

【嘉義電話】九日午後四時半頃嘉義市榮町台灣電氣株式會社製氷工場より一大音響と共に製氷室の屋根をつき破つて機械類の破片が飛び出し附近の住民達を吃驚させたがこれは機械試驗中職工の不注意から瓦斯管が爆發した爲めである、幸ひ瓦斯が通じてゐなかつたので死者を出さなかつたが試驗中の職工二名が負傷し、嘉義醫院に入院治療中

適齡者に注意

【嘉義電話】在留地徵兵身體檢査願出に關する嘉義市兵事係の通知……本年度徵兵適齡者で在留地に於て徵兵身體檢査を受けんとする者は手續きを執られたいと
一、本年適齡者は大正八年十二月二日より大正九年十二月一日迄の間に出生せる者
二、本籍地及生年月日明瞭ならざる者は戶籍抄本携帶を要す
三、身體檢査期日は昭和十九年五月中旬より六月下旬迄の間に施行せらるゝ豫定

料亭"御園"燒く
損害七、八萬圓の見込み

【高雄電話】十日午後四時三十分頃高雄市堀江町二ノ三七料亭御園事田中トミ方二階客室より發火し折柄無風ではあるが南部地方一帶乾燥期にて數ケ月來雨らしき雨降らず乾き切つてをるので、火廻り早く消防各組員及び一般市民は官民協力の消火作業に依り僅か三十分にして二階風呂場附近一部と一階八分通りを燒盡して午後五時鎭火したが發火原因は二階風呂場の煙突から火が洩れたものと見られ損害は約七、八万円と見積られてゐるが消火中のことゝて一人の怪我人もなく類燒もなかつたことがせめてもの幸ひであつたと同家女將が健氣に語つてゐた

……………………の宴たる建物で南部花柳界では一、二を爭ふ料亭であり高雄としては年末、年始にかけ第二回目の火事なので市民を驚かせてゐる

第二報【高雄電話】既報高雄市に於ける料亭二度目の火災

石井知事初巡視

【新營電話】石井台南州知事は來る十六日新營郡を初巡視する事となつた、一行は午前九時五十一分新營驛着列車にて來新、神社參拜の後郡役所にて官民接見、管內概況報告聽取訓示をなし更に進み驛の上郡役所にて中食休憩午後一時八分新營驛發列車で嘉義へ向ふ豫定である

高雄市に流腦

高雄市大港埔二〇二番地王氏千向(二〇)は六日流腦と決定、平安病院に隔離收容された、一方これを防止すべく附近約五百名の住民に對して十一日午後一時から豫防注射を施行する

新營郡守送迎會

前臺北州海山郡守矢野榮治氏は今回新竹州に轉出して榮轉したので八日午後五時新營郡役所公會堂に於て郡下官民合同で惜別と新郡守の歡迎會を開催した

臺南製菓組結成

【台南電話】台南市內の製菓業者が時局に即應して此程台南製菓業統制組合を組織すべく十日午後一時商工會館に於て業者二十四名參集、創立總會を開催、規約の承認、役員選擧を行ひ四時過ぎ終了した

廣濟宮で獻金

【高雄電話】高雄市前鎭尾所在の廣濟宮では嘉賓分に依る收入金を獻納旅に決し夫千五百円、民風作興會に二千円を十日代表者が市兵事課に持參獻金方依頼した、因に一日以來十日までに市役所の扱ひに依る國防獻金は二件二百十二円四十六錢に達し市民の愛國心の湧き立つ有様に依るものとし市當局でも感激して居る

時局童話大會

【台中電話】台中州青年團では國民精神總動員週間の行事として十一日より向ふ一週間市內各小公學校で時局童話大會を催すが多数の來聽を希望すると

風林郡守披露

[illegible]北風林郡守は去る八日午後六時より風林郡下主なる官民二百名を招待し就任披露宴を開催し同八時散會し同和氣靄々裡に散會した

東港産組總代會日割

【東港電話】高雄州東港郡下に於ける産業組合總代會は左記日程及場所に於て開催する事に決定し各組合事務所に於て開催する
△東港十六日△佳冬十七日△新園二十日△萬丹二十一日△林邊二十二日△潮州二十三日△琉球二十五日

人事

△赤堀高雄州知事　後藤打合の爲め十一日午後十時四十分發列車にて出府、十四日朝歸廳の豫定
△石渡花蓮港廳勸業課長　十日出府
△高原花蓮港廳長　十日出府

菖なかだち
求愛一件一圓　其他一同　三倍　四倍　五名倍
(錢)

工事入札　[illegible]
建築請負　[illegible]
技術者及弟子入用
北京官話　[illegible]
送迎人入用　臺北大和町三丁目一　大和館
牛乳配達人　[illegible]
女帳場係入用　[illegible]
ミシン　日本ミシン[illegible]
少女募集　[illegible]
タイヤ買ヒ　[illegible]
電話高價買　[illegible]
賣貸家　[illegible]
御讓り　[illegible]

酵母に勝る
ピルツ剤
一ヶ月分
一圓三十錢

開校一月五日　科目英・數・國・漢・物・國史
受驗準備　英數學館
皇居前(寄宿舍完備)福岡市赤坂門　電西五九四六番

軍需產業への轉換者は
電氣熔接技術を！
高等電氣熔接學校
東京代々木驛通り

校長　沖貞男
中野高等無線電信學校
東京市中野區江古田・電話中野七〇五三・五九七三

主要建造物基礎工事
(各種特許鐵筋コンクリート杭)
マルチペデスタル式パイル(使用特許合長尺鋼杭)
深礎長尺杭(合成杭)
東洋コンプレッソル株式會社
東京市麴町區丸ノ內二丁目十四番地
(明治四十年創立)

鼻・耳
大木耳鼻藥
鼻かぜ
鼻づまり
耳・鼻疾患其他の痛に
效本位
全國各地藥店にあり
三十錢・五十錢・一円
東京神田・大阪淡路町
大木合名會社

喘息
往診代用新藥
十分時にして苦痛消失するを以て往診代用新藥と稱せらる
大學病院有名醫家に於て賞用せらる
アストマシン
名古屋衛生研究所

感冒　流感　頭痛
BAYER
バイエルアスピリン
今や本格的需用期!!
引續き本品の御愛用を乞ふ
2錠(0.29)、6錠(0.70)、20錠(1.82)
»Bayer«　バイエル藥品合名會社
AS. 56

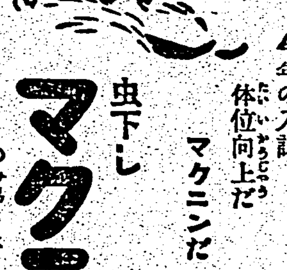

國民による國民保健運動
今年の入試
体位向上だ
マクニンだ
虫下し
マクニン
のみよく・よく效いて・害がない
株式會社　東淨友吉商店

各帝大病院常備藥　造血アウトホルモン
ヨード　ブルトーゼ
動脈硬化
ブルトーゼの強大なる造血作用とヨードの塩類作用により病的組織の改善と滲出液の吸收に奏效し・特に腺病質・精力減退・甲狀腺肥大・血管硬化症・慢性關節炎等に著效あり
小瓶　大瓶

腎臟疾患
恐るべき尿毒症、血尿
蛋白尿、血壓亢進、浮腫に對し
本態的治療劑
腎性高血壓に
アルワヂン
本劑は本態的に病的蛋白を除去し、血液血に沮滯中の殘餘窒素を低下せしめて、危險なる尿毒症を豫防又は緩解せしむる等、現今利尿劑の效果に倣つより外なき治療界に對し、本劑の出現は將に劃期的製劑なりとの稱贊を受く。
服用容易の液劑
詳しき文獻進呈
大阪・日本藥品洋行

淋疾・化膿性疾患に！
萬有
ウロジール
錠
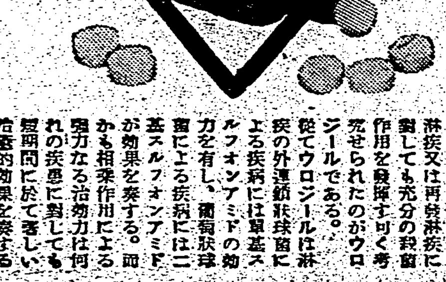
実驗的歸結
一、最新化學療法劑として喧傳せらるゝスルフォンアミド(單舌)並にヂ・スルフォンアミド(二舌)は各々其の特色を有し、前者は主として急性淋疾及淋菌に由る疾患に效果を奏し、後者は慢性淋疾並に葡萄狀球菌に原因する疾患にその効力を認められつゝある。
一、此の二種のスルフォンアミド劑は其の各々を配伍する事に依つて各特異とする疾患に奏效するばかりでなく、相互の相乘作用により更に一段と强力なる治効力を發揮する事が出來るのである。
一、此の事理を應用し、急性、慢性の何れの淋疾又は再發淋疾に對しても充分の殺菌作用を發揮すべく考究せられたのがウロジールである。
從てウロジールは淋疾の外連鎖狀球菌による疾病には單基スルフォンアミドの効力を有し、葡萄狀球菌による疾病には二基スルフォンアミドが効果を奏する。而かも相乘作用による强力なる治效力は何れの疾患に對しても短期間に於て著しい治療的效果を奏する
用法
【衝擊療法】一日三回、一回二錠宛一週間連用を以て一衝擊とす。一衝擊を終了したるときは一週間投藥を休止すべし。かくして症狀により一週間の間隔を以て衝擊を繰返す。
包裝
定價　二〇錠入　一圓三十錢　一〇〇錠入　[illegible]
各地有名藥店に有り
製造發賣元　萬有製藥株式會社
東京市日本橋區本町四丁目七番地
出張所　大阪市東區伏見町四丁目

讀書普及
主催 臺灣日日新報社

至樂には遠けれど(上)
博文館社長 大橋進一

讀書といふことは專門的に本を讀むこと、學問の為に本を讀むことだけを意味するのではない。私はいつも思ふのだが、讀書といふことを、世間では少し狭く迎へて解釋してゐるのではないだらうか。讀書といふと厭らしい為にすぐ學問を聯想する。しかし、讀書には讀む目的によつて自らなる方向がある。ある人はそれを眞、樂の二つに別けるが、眞とは求眞の為即ち學術の為に專門の書を讀む場合で、樂とは常識の為とでも云はうか、品性修養の為に常識の欲とか、倫理の書とかを讀む場合、樂とは興趣と樂しみを求めて讀む場合であらう。讀書の對象になる場合は實に多いのである。

讀書を堅苦しく考へる必要はさらさらないのである。學者の為に切離して書を讀む習慣しい意識的な讀書もさることながら、讀書といふことを、もつと常識的に考へるなら、一般の人が少くとも現在より以上、親しんで書を讀むやうになる筈である。……

英國人はその家庭の一室を書齋にすることによつて誇りを感じてゐると云はれる。家庭には書齋があるべきものであるといふことが常識になつてゐるのであらう。英國人が上品で教養があるといはれるのは、かうして國民の間に讀書が一般化され、誰もが相當に讀物を耽んでゐる故ではないであらうか。チヤーチルやグレーの大臣回想錄を讀んだ人は、政治家であるこれらの人達が、政治家と呼ぶには餘りに豐かな、餘りに鋭い觀察力や批判力を示してゐることを發見されたに違ひない。しかも其々ならず政治家の努力をさへ思はせられたらう。私はこのことを、その人達の才能に歸する前に、それはその人達の讀書、即ち廣く專門外の書物をも讀みこなしてゐる為であると考へる。

私は政治家や實業家が、專門外の學問や研究をすることがよいことであると云はうとしてゐるのではない。專門外の部門のことでもそれ程學識にやつてのけられる知識や熱情を持つてゐられたことを羨しいと思ひ、そしてこの學問的な知識も、學者的な熱情も、恐らべくもなく、その廣汎な讀書によつて培はれたものであることを云ひたかつたのである。

彼等の專門外の知識や學問は、正しく彼等が讀書人であつたから經驗の間、讀物の間に、それらに關する書物を讀破したからこそ得たものに外ならないのである。讀書することは人を育てる。心も知識も常識も育てて與れる。例へば私達は、國際的な政治情勢だとか經濟事情や思想關係の事や、日常に難しい問題に觸れてゐる。さてその難かしい問題だか、その問題について、嘗つて一度何かで讀んだ事があつた多少知識があるやうな場合には、難かしいにも係らずスラスラとついて行ける。そして、案外スラスラと讀書の出發になるのはこんな場合で一度讀んだことのある事柄は再び讀んで見たくなる。いや讀めるものなのである。理解出來るものなのである。讀めば更に深く知ることは自明の理であらう。かうした讀書の繰返しが、積り積つて人生の知識を作り、趣味を作り、教養を形づくる。思想といふものがそんなものの綜合であるとすれば、讀書は思想を作るとも云ひ得よう。思想の貧困を防ぐのは書物を通してでなければならないと云はれてゐるのはこれを云つたのだと私は解釋する。

…… ……

私達が讀んで價値を見、なるほどと思ふやうに小説を讀むのは、その感興を樂しむばかりでなく、それによつてものの見方が教へられるからである。しかし、一般には興味的に見たり讀んだりする傾向が多くて、さうした云ひ方が不當だと云ふなら、讀書や小説に引きつけられる事は、小説の實に對する見方や、小説の中の人間の行動や感情の動きの解釋などが、私達に未知のものを示して與れるので見たり讀んだりするのだと云はう。未知のことを示されることは教へられることである。

漂流臺灣 チョプラン島之記
臺灣愛書會の限定本

【數】年前から、今度こそ公刊される、今度こそ―と、幾度となく噂されてゐた臺灣愛書會のチョプラン島之記の複刻が、昭和十六年元旦を期し、臺灣愛書會の手で本島に上木された。この本の原典の所藏者たる山中樵館長は肩の重荷をおろしたに違ひない。

【そ】もそも、チョプランとは臺灣の東海岸花蓮港の秀姑巒溪の河口にあたり、ここに順吉丸の文助が漂流し、蕃人と生活をしたのである。この文助の漂流記は[illegible]紀二千四百六十二年、備中の商賈[illegible]が四人で漂流したものが、即ち總督府圖書館所藏門外不出の原典であつて、しかも川北本と黒川本の二種共ふとした因緣から圖書館が秘藏に所有してゐるのである。

【今】この活字本の出現によつて知られるのは、先づ當時のアミ族の風俗習慣、蕃社交易、宗教觀念であり、またカバラン、タイヤル、ブヌンとの關係乃至日本內地と臺灣との交通である。この意味から本書の複刻は單に學界に多大な貢獻を與へるばかりでなく、文教、理蕃に携はる人々、交通業に携はる人、經濟人、宗教家さては愛書愛好者、從來郷土史研究家に至るまで各方面に利用されることが少くないと信ずるのである。

【本】書は臺北帝大教授移川子之藏、總督府圖書館長山中樵兩氏の苦心校訂になり、移川教授はもとより正確な註、川北・黒川兩本の異同表、詳細なる山中氏執筆の解説まで收めてある。製本は西川滿氏で用紙極の今日、專門家をも感ぜしめる。和紙、[illegible]を全頁に使用し、本文は三段組、精巧なコロタイプによる圖版十七葉を手貼にし、表紙には[illegible]の圖を配し、[illegible]背貼は出來榮である。

【限】定四百部の內、會員に三百部をわかちした爲め、殘部僅かに百部、けだし台灣としては昭和十五年初頭の愛書家のある出版と云ふべきである。(菊判和紙裝三三五・九二一[illegible] 總督府圖書館內臺灣愛書會)

チョプランの女の服飾

批評と紹介

◆英國の小說(織田正信譯) 現代英文壇に於て小說に關に注目し活躍してゐるJ・B・プリーストリーが、前期通俗に英國小說の發展を史的に探求し論述つた著述を翻譯したもの、十八世紀より現代に至るまでの英國小說を讀むには何よりの好著であり、殊に英國小說の歴史を知らぬ者にとつては得がたい著述である。(四六判和紙裝・六六四頁・[illegible]一ノ七 東京[illegible])

◆タルタラン(田中[illegible]譯) タルタランはアルフォンス・ドーデーが小說の主人公として造りだした人物で、南佛の小都會タラスコンの住民であるが、背の低い、肥つてづんぐりした身體をし、臆病と勇氣とお人よしの開けつぱなしな性質とをもち、ドン・キホーテのやうに大冒險や大旅行をしたい野心をもちながら、サンチョ・パンサのやうに小心翼々として平和な生活の好きな人物である。この一卷は、かかる愉快な人物タルタランをしてエンダブラウヤモン・ブランに登攀せしめ、アルピーヌ倶樂部の會長に推せしめ[illegible]、南佛文學の代表的な文學作品として、[illegible]。あかるい南フランスの文學好きの讀者に一讀をすすめたい(四六判紙裝三九六頁・一・五〇 東京神田區小川町三ノ八白水社)

◆英國史下(水野成夫・淺野晃・和田顯太郎共譯) 上卷に引續く興味深いアンドレ・モーロアの英國史の譯で、下卷は、スコットランドの運命の女王メアリーの子ジェームス一世の即位から、始まりシンプソン夫人の一件によるエドワード八世の退位までを描いてゐる。即ち英國史の中で最も波瀾多岐な展開が述敍して居るのであり、就中ウイクトリア時代の英國最大の危機と發展するこの國の高面目は傳へ得て妙である。所謂無味乾燥な史書の通弊を破り、物語でも讀むやうな、わかり易さ面白さは、モーロアの人間味に溢れしかも卓見な史眼によるものであらう。本卷の完成によつて、ここに意義あるモーロアの英國史が邦譯に移されたことを讀者と共に喜びたい(四六判紙裝四八〇頁・二・八〇 東京神田區小川町三ノ八白水社)

愛書と讀書

一、愛藏する書物
二、最近愛讀した書物

○ 島田昌勢

特に愛藏すると言ふ書物はありません。最近讀み且つ現に時々讀む書物としては『日本文化史大系』と朝鮮に於ける歴史關係の書物です。
―筆者は文教局長

○ 伊藤猷典

一、永平正法眼藏 正法眼藏實本
一、ルソー著 エミール初版
―筆者は臺北帝大教授

○ 草薙晋

一、特に愛藏すると申す程のものもなく候へ共、すべて書籍を同じく珍重せられ候
二、(イ)アンドレ・モーロア著 水野・淺野・和田譯『英國史上下二卷』(白水社)
(ロ)原野[illegible]著『忘れ得ぬ人々』([illegible]文堂)
(ハ)アンドレ・モロワ著 河盛好蔵譯『結婚・友情・幸福』(岩波新書)
(ニ)中川善之助著『身分法の基礎理論』(河出書房)
何れも興味深く示唆多く味讀仕候。(イ)(ロ)は既に世評の名著、(ハ)は書名を見れば只管言不要。(ハ)は恐らく名のほか二項目につき稀に見る卓見を平明に叙述せるもの、評文亦高雅、一讀に價値を汲み候。(ニ)は稍々專門に亙り候も著者が獨自の方法論に依り身分法の基礎理論を樹立せんとするものにて、眞に學問的に負高き好著と存ぜられ候。
―筆者は高等法院判官

○ 石黑巻平

一、あまり愛藏書もない男です、それに東京に多く置いてゐますので、十分なお答へが出來ません。
二、「本領讀書と讀書手帖」フリードリヒ・ミユラーの「グルンドリス・デル・シグラハヴイセンシヤフト」など、流布本でないので[illegible]お答へに窮します。笑はれても仕方がありません。大川さんの「二千六百年史」、徳川家康の日記出の心得[illegible]「日本民族は何處へ行く」など、生徒にも大に勸めて居ります。
―筆者は臺北高校教授

○ 正宗嚴敬

プリニー博物誌 C. Plinii Secundi Historia etc, Fro Ben (1530)
アリストテレス全集 Aristotelis Stagiritae. Philosophorum omnium fascilePrincipis opera etc II. Vol Barileae (1542)
チョウサー全集 (Worko of Geoffrey chaucer compared with the Former edition and many valuable MSS out of which thnee Tales are added which were never before printed. By John Urry Jondon (1721)
等を愛藏して居ます
最近讀んだ書では次の書を(余の專攻方面の書以外で)面白く思ひました
[illegible] 星野・[illegible]
吉田[illegible]
ウイムパー著 アルプス登攀記 浦松佐美太郎譯(上下)
―筆者は臺北帝大教授

工業組合中央會東京支部理事 川端巖著
工業再編成論
【菊判上製】◆正價貳圓八拾錢◆送料三十四錢
工業經營の指導書
經營に惱む工業家必讀の良書
戰時工業經營は何うなる!!
最新刊
著者は早くより中小工業の國家性、社會性、經濟性について研究した人で中小工業問題に對するそのオリヂナルな見識は夙に官界・業界にセンセエシヨンをまきおこしてゐる。本書は正確な統計的基礎と歴史的觀察と理論的判斷を以つて戰時に於ける中小工業の合理的國策、彈正及びそのレベルアップに一つの「理論的指標」を與へたものであつて中小工業經營の實際を尺度として批判と解説のメスを揮ひうる立場にある著者にして初めてなしうる大論說である―必讀を乞ふ。
【目次略】第一篇 工業機構の再編成 第二篇 統制機構の再編成 第三篇 配合機構の再編成

彥根高商教授 松本雅男著
統制價格論
菊判上製◆正價參圓◆送料卅四錢
刻下の最大問題―最高價格の公定と監督についての唯一の書
●好評●再版●
內容略目 ◆價格統制の段階と問題の限定 ◆統制價格決定に必要な資料の整備 ◆ドイツに於ける價格統制の發展 ◆統制價格の監督 ◆米國に於ける價格統制の發展 ◆參照文獻 ◆統制價格の決定 ◆我國價格統制關係法規

會計
本誌は大正六年の創刊にして二十有餘年の歴史を有す。會計・簿記・經營學の學術雜誌として既に斯界の最高位にあり
◎日本會計學會編纂
會計事務擔任者・企業經營者・計理士・會計學・經營經濟學・經營學研究者にとりて本邦唯一無二の研究機關雜誌として定評がある。
第四拾六卷第一號 新年號 正價五拾錢 郵稅二錢
◎下野會計學の全貌……太田哲三
◎ナチス原價計算總則の生成……久保田音二郎
◎長期計算理論……沼田嘉穗
◎會計學(計理學)の本質……山城章
◎第二種所得の綜合課稅問題……船田勇
◎銀行の金貨却取決事務會計……北村榮次
◎豫算編成事務の分掌……宇田川貢
◎簿記とその對象……吉田良
◎保險契約利益配當準備金……松林榮治
◎昭和十四年度 臺北・長崎・高松・山口高商入試簿記問題擬答……宮崎正
▲最近會計文獻…▲計理士登錄…▲地方別計理士數一覽
每月一回一日發行 定價五拾錢 郵稅貳錢 一ケ年前金(郵稅共)金五圓七拾錢 半ケ年前金(郵稅共)金參圓

和歌山高商教授 土岐政藏著
原價計算研究
◇菊判總布裝◇正價貳圓五拾錢◆送料三十四錢◇
原價計算問題に深き興味を有する理論家直接事業の經營に携はる實務家の必讀書
內容略目 ◇原價計算の概念 ◇原價計算の目的 ◇原價計算と損益計算 ◇原價算定の理論 ◇原價の要素 ◇最有利の經營の大きさ ◇新經營組織の部門における原價計算 ◇計數價格に就て ◇計算價格 ◇原價計算における國民比率に就て ◇國民比率の實際的利用 ◇商業會社の原價計算 ◇株式會社の貸借對照表における生產要素としての固定資產 ◇製品の貸借對照表價格 ◇吉田良三博士「固定資產の研究」
最新刊
發兌 東京・神田小川町ビル 電話神田(25)三〇八〇番 振替東京三二九一九番 森山書店

モーロア著
英國史 全二卷
これは專門書以上に有益な、而も小說以上に面白いユニークな歴史書である。
水野成夫・淺野晃・和田顯太郎共譯
興味と有益を兼ね而も正確な英國史 大川周明
動かすべくもなき眞實として、イギリスは世界最大の帝國である。從つて一切の世界的諸關係は、必然イギリスと何等かの衝突を免れない。日本は現に支那に於て、舊秩序を通して死活の戰をイギリス及びソ聯と戰つて居る。敵に勝つためには、精確に敵の正體を把まねばならぬ。而してイギリスの正體を知ることは、イギリスの歴史を知ることに外ならぬ。イギリス發展の跡を活々と而も正しく描き出せるモーロアの英國史が、好き譯者を得て日本に紹介されたことは、非常時に於ける適切なる貢獻である。吾等は此書の汎く讀まれんことを切望する。
上卷 四六判四〇二頁 寫眞入
下卷 四六判四八一頁 寫眞及地圖挿入
上製(布裝・箱入)定價各二圓八〇錢
並製(高級假製本)定價各一圓八〇錢

文部省推薦 キユリー夫人傳 エーヴ・キユーリー著 川口・河盛・杉・本田共譯 四六判・六四八頁 特製定價二圓八〇錢 並製定價一圓八〇錢 送料各廿一錢
マルタン・デユ・ガール作 山內義雄譯 チボー家の人々 全十一卷 第一卷より第五卷まで出來 既刊分各定價一圓 送料各十錢
アナトオル・フランス短篇小說全集 全七卷 既刊四卷各一圓五十錢 送料十三錢
東京・神田 振替東京三三二八 白水社

春場所 野球界增刊
相撲讀物號
別冊附錄 春場所大相撲 勝負豫想寶典 相撲百科寶典
春場所を迎へて
◎無敵双葉山論……(增島信吉)
◎春場所優勝力士占ひ 元常ノ鳴吉(境川)
◎東西制番附豫想……(新京聞記者)
◎相撲繪夜話……(鍋崎英朗)
伯爵 柳澤保承 新鋭照國 訪問記
俊英松の里と語る
銘木崎宗雄 勝一 春場所座談會
相撲鑑賞讀本
口怪力吃驚譚(栗王寺九明)
口番附豫想はずれ綺譚(前原)
士俵外の大物言ひ
口吉田追風翁の逸話(山中常)
口初土俵……(大場富士雄)
今全盛の無敵横綱双葉山 前田山と羽黒山の立派な 新三役なめぐる土俵の代 動く力士組の暗黙取 番內中堅力士の好敵 新入幕四力士の展望と吟味
思ひ出る四股の響
太刀山 峰右衞門
双葉山自傳 双葉山定治
◎私の苦手力士は?(羽黒山政五郎)
◎インキ壺事件・其話(安藝ノ海節雄)
▼數學の描く橫綱・大關……山本義一
番附に見る『土俵入仕候也』……桑原武雄
褌かつき座談會
なぜ?どうして?集
双葉山の右足はなぜ弱いか 前田山はなぜ百ツ島を飛越したか 安藝ノ海はなぜ一番相撲に弱いか 玉ノ海はなぜあんなに相撲が巧いか
歷代橫綱銘々傳
★文化より昭和に至る 入幕力士總覽
相撲物識り百科
入幕より大關まで 早見番附
懸賞 春場所好取組 十番勝負豫想
◎定價壹圓 送料九錢
春場所・好取組廿番豫想
春場所・好取組十番中選
東京市日本橋區本町 振替東京二四〇 博文館

支那文化研究の權威 上田恭輔先生著
支那古陶磁研究の手引
支那文化の精粹を探求するためには陶磁器美術を研究されよ!
本書は詳細に說明した好著・好評
豪華版●四六判七二二頁・彩色寫眞卅二葉●金六圓五拾錢(送料卅四錢)
江川金五著(かなつき) 廣東語會話 好評重々版 金五拾錢 送料六錢
東京市日本橋區吳服橋 振替東京二三七五番 株式會社大阪屋號書店

博文館の
名作文庫
(顎十郎時代)(人形佐七)(防犯の紅太郎)(鳥飼春之助)
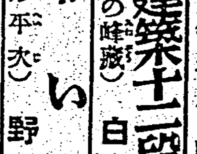
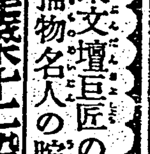
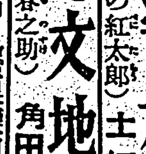
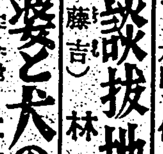
第一輯 捕物傑作全集
毎月一回發行 四六判和紙・特製本・表紙三色刷・二百十頁 定價六十錢 送料六錢
大衆文壇巨匠の傑作捕物名人の腕競べ!!
怪建築十二段返し(顎十郎時代)……白井喬二
赤い紐(錢形平次)……野村胡堂
雪達磨(岡つ引半七)……岡本綺堂
山形屋騷動(人形佐七)……橫溝正史
十三人の腰元(顎十郎)……六戸部力
七化け役者(むっつり右門)……佐々木味津三
怪談拔地獄(釘拔藤吉)……林不忘
妖婆と犬の首(銹屋の紅太郎)……土師清二
恋文地獄(鳥飼春之助)……角田喜久雄
發賣中 東京日本橋本町 振替東京二四〇 博文館

數のモーア
まだ讀まない人が澤山居るやうだが、數字がキライなら、本書こそ讀む可きである。
「數」といふものが、こんなにも愉快なモノかが判るであらう
「數」といふものが、こんなにも皮肉なモノかと驚くであらう
これは肩の凝らないユーモア隨筆である
四六判 四百五十頁 一圓八十錢 送料二十一錢
吉岡修一郎著 第七刷
最新刊
數學 大衆化の問題が「數冊の數學書」によつて提起された。この本が亦新しい次ぎの問題を惹起するであらう最も抽象的な科學「數學」がロマンティックな衣を纏つて諸君に見えたからである。
數の ユーモアの一書によつて、科學評論界を賛否二陣營に分つた著者が、敢て社會に答ふ第二隨筆集である。
四六判特製函入 四百餘頁美本 定價一圓八十錢 送料二十一錢
全國の書店及百貨店にあり

數とロマンス
藤原安治郎著
―目次內容―
本書目次の一節 數の謎々、年代の謎々、矛盾の數學、甘さを測る、謎々、モダン數學謎々、エイプリル・フール、沈黙から雄辯が出る、プラスとマイナス、釣錢代數學漫談、人間は迴る、名前の數學、シネマの數、數學者の奇人物語、長生き數學者と長生き數學者、江戶時代の數學の問題、數學讀明、數の迷信、圖型の珍奇と數學のコツ、同姓同名の計算、或る遊戲の問題、數學から出た國語の熟語、名數でも不名數でもない數、富山を越した數字、人間を與へぬ語、生物の知つてゐる幾何學、面白い曲線のいろいろ、霊を掴むやうな幾何學、果して錯覺か、ヴィナスの測量、數學者と藝術。

算數遊戲 算數奇術
近刊☆
四六判 三百頁 函入圖解入り 定價一圓五十錢 送料十二錢
やくし算・番地の當て算・凡吉の掛算・算術ちゑくらべ・數字のトリック・次郎の數當て・時計パズル・不思議なサイコロ・百錢百中の數あて・夜店の計算・兄弟の數當て法・時計の算術・先れた年月日・紙の手品・數學の行列・四年生の數あて・マヂックカード・迷ひ道・パズル圓見學・涼しい算術・運動のゆくへ・算術士と關所問答・魔法の數字・クリスマスのサイコロ・四五九不思議・新魔法陣・碁石ゲーム・錯覺展覽會・手と猿人・パズル・人の心の中の數字をあてる法・賭るマッチ・ふしぎな答・ホームランの算術教室・數の千里眼・碁石拾ひ・方形大工遊び・カードの手品・數字の美術・盲點パズル・大岡裁前の數字問答・十字型遊び・手數漫談・矢ぶ豆腐・算術面白クラブ。
小學生の親子・小學生の先生方 必讀書
京東・田村町・一ノ五 振替東京二六九二 電話本芝二二六二 誠文堂新光社

皇后陛下には 御内帑金を御下賜
保育所 訪問婦 事業を御奬勵

【東京十日發同盟】畏くも皇后陛下には時局下地方勞力の不足甚だしく、これがため特に春秋の農繁期に及ぼす影響等に深く大御心を惱ませ給ふが農繁期に際し農村、漁村にこれら勞力不足調整のため各地に現在一万五千の季節保育所が設置され、また訪問婦事業の活動にてこれら困窮者の救済が行はれ年々二十万に達する乳児を死亡、傷病より救ひ、出征軍人の後顧の憂ひを慰めるなど着々事業の成績を挙げつゝあるを聞召され特に同事業の奬勵の思召から十日御内帑金七万円を下賜の御沙汰あらせられた、有がたき思召に秋田厚相は午前十時宮内省に出頭、松平宮相から右御下賜金を拜受し御仁慈の御旨きに恐懼感激して退下した厚生省では右御下賜金に依り全国優良保育所を上申せしめ来る二月十一日紀元二千六百年の紀元の佳節を卜してこれら保育所を表彰、御趣旨に隨ひ奉る筈である

内地式姓名の變更 愈よ許可と決る
督府で劃期的の試み

國 語を常用し近代的な生活様式を採つてゐる本島人の先覺者間では兼ねてから現在用ひてゐる支那流の姓名が日常生活の上に色々マッチしない点がある為に内地式に改姓改名を行ひ度いとの熱心な希望があつたが現在戸口規則では嚴に改姓改名を禁止してゐる為この先覺者達の熱心な希望は容易に達せられなかつたが総督府では民報の如くこの問題をとりあげ熱心に検討を加へた結果、愈よ問題の戸口規則第三十條を改正し一定條件を附し内地式に

姓 名を變更し得る途を開く事に決し意義深い二千六百年の紀元の佳節を卜して右の劃期的な試みを断行するものと見られてゐる、而して一定の條件とは大體に於て國語常用家庭にして皇國臣民としての資質涵養に努むるの念厚く且つ公共的精神に富む者たる事を必要とし且つ新しい姓名には御歴代の御諱又は御名は當然避けしめるのは勿論、歴史上著名な人物の氏を姓に用ひる事と現在の姓に緣由する支那の地名を姓名とする事も御法度としその他不適當と

認 める姓名も使用せしめざる事となる模様で以上の條件を具備した者が出願した場合知事又は廳長が審査し許否を決する事になるものと見られてゐる

員崠子の十六號井 突如ガスを噴く
濕性ガスで優良と判明

【新竹電話】日本鑛業株式會社竹東街員崠子油田第十六號井は昭和十三年十二月一日開坑し鑿井掘進を續けてゐた處、九日午前十一時半頃深さ千四百米の地點で突如瓦斯の噴出をみ坑口附近に備へ附けてあつた直徑一尺の鉄管を約百米先まで吹き飛ばした、噴出瓦斯分析の結果、從來同油田にて噴出した瓦斯はガソリンの含有量少き乾性瓦斯であつたが今回のは濕性瓦斯でガソリン製造に極めて優良なるものと判明、松本所長以下職員一同張り切つて居る、尚竹東地方はこの快ニュースに接して活氣を呈してゐる

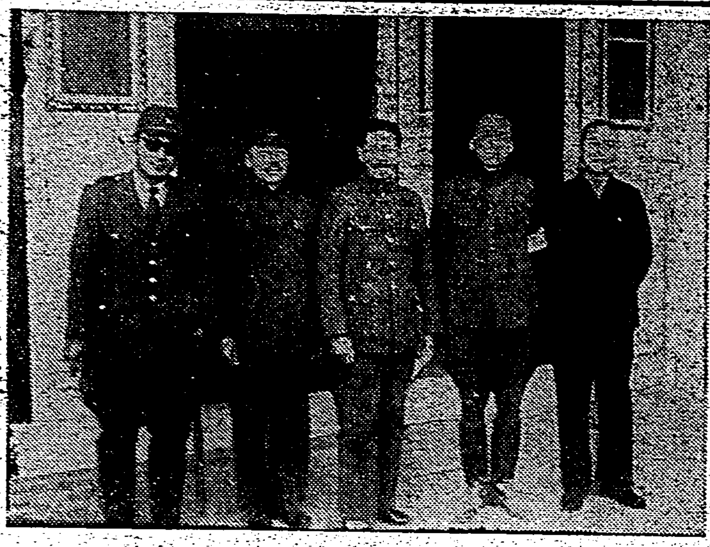

知事、市尹の新任披露宴

川村台北州知事、木原台北市尹兩氏の新任披露宴は十日午後四時半より台北鐵道ホテルに於て開催されたが、須賀基隆要塞司令官、督府各部局長、酒井海軍武官、軍司令部各部長、河村本社社長、水津台銀頭取をはじめ台北、基隆兩市はもとより州下の関係軍官民八百名出席、先づ餘興で小染會一行の餘興が行はれ終つて川村、木原兩氏は壇に上つて川村知事より新任の挨拶を述べ來賓を代表して水…

建國軍の根據地に その威容を見る
將軍、參謀長交々語る

【建國軍の根據地〇〇にて讀特派員】さきに潮汕の某所で黄大偉將軍に會ひ其の所謂るが如き愛國の至情に接して以來記者は將軍の率ゐる和平建國軍の本據を訪ねて見たいと思つてゐたが遂に其の

機會 を得たので三日察水同盟會の同志K、N、Rの諸氏と同行、〇〇方面に向ふべく未明頃に汕頭を出發した、途中〇〇、〇〇〇〇を過ぎ〇〇にて建國軍の一箇小隊の護衛の下に野を越え河を渉り丘を登つて三日目の夕陽文字通り日本兵の一人も居ない〇〇〇に到着した、將軍は軍務多忙中にも拘はらず態々蕭參謀長以下幕僚を隨へて城外迄出て一行を出迎へてくれたが將軍が斯くも盛大な歡迎の嚢を啓してくれたのは建國軍のために盡つた

臺灣 官民の絶大なる援助に對し感謝の意を表するためである事を知り記者は更に感激を新らたにした、夕陽を浴びた廃城の門外には石を以てバリケードがつくられ歩哨が監視してゐる城門を潜つて中に入ればこれは又何んといふ賑やかさであらう、建國軍が入城した當時は蒋介石の退却に合つて住民の全部が逃げ出したため廢墟と化したこの〇〇も僅か二旬にして住民の全部は復歸し盛んに生業として商業に從事してゐる有様はとりも直さず住民が將軍に信頼してゐるためで記者は入城第一歩からして聞きしに優る建國軍の

軍規 の固さを知り同軍の洋々たる將來を確認せずには居られなかつた、同夜一行は〇〇司令部にて同軍の殘敵掃蕩の銃声を耳にしつつこの日本兵の居ない街に泊り翌日各所を視察した上七日早朝に歸汕の途についた

【建國軍の根據地〇〇にて讀特派員】建國軍の司令部を訪ねて黄大偉將軍に面會すれば將軍は記者に對し「ようこそ來てくれました、余は曾つて臺灣に立ち寄つた事があるが當時臺灣の軍官民各位の熱情に對し衷心より感謝をしてゐると共に和平救國運動は單に軍事上の大事業として満足してゐる譯ではなく、これは民衆の福祉を實現して新政權の誕生と國民政府の還都を促進すべく奮闘を續けてゐるものである」と語つた

蒋介石 打倒に關し一點の疑念も無い、一月一日は實に新政府誕生の元日であるのみならず中日和平の基礎を築く第一年の元日である、和平の元日を迎へたる軍民は同志と共に萬歳を三唱した

不正を働く 兵あらば夫々嚴罰に處する事になつてゐるので城内の人民は全く安心して毎日の業務に勤んでゐる、建國軍は固より中國の各地より雲集した同志を以て組織した軍隊であるので嚴格な規律を要求し同志の結合に努めてゐる、從つて軍隊の團結力も頗る強固になつてゐる、蕭參謀長も將軍の方針に依つて

種々の宣傳 を施してゐるが將來一層の努力を盡す考へである、(寫眞は建國軍司令部前に於ける黄建國軍司令、蕭參謀長、記者、當時の寫眞)

巨利を狙つた木炭商
内地へ木炭を大量に送らんとす
基隆港には木炭籠の山

【基隆電話】近時島内の木炭が著るしく減少してゐるので當局では之が生産の擴充に力を注いでゐるが遅々として捗どらず最近に至つてもやつと島内の配給に應ずるに足る狀態なので、島内物資の配給を円滑ならしめると言ふ見地から當局は遂に對岸向け木炭の輸出制限を目的として臨時措置規則を設けてこれを取締つてゐるが不足から來る全國的な木炭の値段の暴騰は利潤に敏い商人をそそり立てて對岸への輸出取締りに一時島内よりの流出が止まつたかの如く見えてゐたが實は内地へ向けてどしどし移出されてゐた事實が最近に至つて暴露された、即ち基隆水上署經濟係が基隆岸壁に於て山の様に積まれて船腹を待つ木炭の大量の繼に驚き調査した處、右木炭の山は一月一日から八日までの僅か八日間に中南部から輸送されて來たもので其の数一万二千俵(五十斤入)の大量で、其の後毎日平均約五、六百俵が輸送されつつあり、輸送率は日毎に増加しつつある現狀である事が明瞭になつた、現在内地における木炭の價格は百斤につき阪神十円五十銭、横濱十一円五十銭で島内價格四円五十銭より見て倍以上の高價であり、更にこれが那覇ひと同じ率法で上海十八円、廣東十六円、香港二十八円の價格を見越して、一擧横濱阪神を通されたる木炭が上海、廣東、香港へ轉賣され思惑相場の道具として使用される傾向が濃厚であるので島内物資確保上のみならず國策上より見る統制經濟の根本的見地よりしても相當考慮を要する重大事として水上署ではこれが對策に慎重を期し目下研究中である

木炭車用の燃料
全島各地への配給は圓滑

代用燃料たる木炭自動車の普及強化に就ては我て督府當局の計畫通り本年度内にはどうあつても約四百五十台からの自動車を木炭車化すべく既に各州では夫々使用者に割當を此の程行つた、夫れに就ても從來よりの行きがかりすれば木炭の需給關係が問題であるが之を督府當局では各州當局を督勵なし木炭自動車の出現に對しては聊かも燃料たる木炭に差支を生ぜぬ様増産計畫を樹て目下盛に山元で製炭中である、木炭自動車の全島配給元たる台灣瓦斯發生爐會社では木炭の需給關係に就て尤も力を入れて各州と交渉の結果各産地より夫々着荷する事となつてゐるので一月中旬頃たる木炭車の出現期に際しては其の燃料たる代用木炭に事缺くと云ふ如き心配は寧ろなく益々自動車として木炭自動車が全島各地を走る日も程近い事となるから

花柳病豫防法を 本島にも公布
四月早々實施を準備

戰時及び戰後には必らず花柳病の猖獗的流行を來たすといふのが、古來国と時代とを問はず戰史上の定石であるので、政府では結核豫防及び國民的營養生活の三つと共に戰時衛生の三大重要問題たる花柳病豫防の事に大努力を拂ふこととなつて、先づ昭和二年法令の花柳病豫防法の第一條と第二條を適用して全国に九十五箇所の花柳病診療所を設けしめたが昭和十三年七月であつた、爾來之に依つて所謂特殊業態者の健康を獲得せしめたが、更に同十四年法律第四十三號を以て同法の一部を改正し一般の花柳病患者をも同診療所の診察を受けしめることとして戰局の時兵役の民衆を無病にして國防の時兵を待ち受けしめようとして居る、一方銃後軍に於ては大陸に於て軍管理の下に相互所の仕組を設け之に依て極めて合理的に同病毒の蔓延を阻止しつつあるのみでなく若し過つて感染した者があつてもそれは全治せずしては絶對に帰國せしめぬこととして居て、多大の好成績を挙げて居る

今後本島として時局下に入つて殊に南進基地として益々重要性を増し、廣東、海南島その他への往復の要衝となり人々が殺到し、從つて商工業の發展と共に種々の弊害を生ずるので、基隆、高雄の兩港都を始め台北市を始め各地に花柳病の猖獗的流行を見る處なしとせずこれを極力防遏して有し、更に花柳病患者は悪質な病者を除き當局としては大和民族の血統を守るため臭いものに蓋の態度を捨て之と取り組み病毒を撲滅しなければならないので一日も早く督府當局の英斷をと今後にその第一著の施設として全國内地の花柳病豫防法を適用し東京方面に於て其の手續を了すべく目下府内に於ては其の手續中で、府衛生行政當局としては事の重大性に鑑みて是非とも四月早々より實施し、着々施設の歩を進めて所謂國家の目的を貫徹したいと意氣込んで居る

各駐在所に通達を發して未成年者の禁酒、禁煙を初め酒營法の勵行…

船橋千葉間の海岸に 世界最大の工場地帯
その工事も世界的土木事業

【東京十日發本社特電】十六年度を目途に計畫された千葉縣の利根運河開鑿と東京灣とを結ぶといふ利根運河工事とに依つて掘り出される船橋から千葉市に至る海岸の埋立工事の雄大なる設計が内務省土木局に出來上り政府の審議を經て愈よ今春四月からこの大工事に着手する事になつた、これを船橋市までの利根運河は約二千七十萬立方米の水路を掘り利根川と東京灣とを結ぶもので之に依つて掘り出される土量は實に二千五百六十万坪と云はれパナマ運河工事の土量二千三百万坪を遙かに凌駕するもので正に世界的大土木事業である、一方千葉、船橋間海岸の埋立工事は約七百万坪に及び岸壁を設け鐵道も敷設して僅に一万噸級船舶も楽に横付けされ完成の暁には理想的工業地帯が出來上る豫定で、この總工費は約二千三百万円、十五ケ年継續事業で完成する計畫になつてゐるが今年度豫算は二百五十万円である、然してこれが完成に依り世界最大の工場地帶が實現する譯で日本の産業界の一大躍進が約束される

時には磁氣嵐
太陽の黒點に依る變化

【大阪九日發同盟】太陽の黒點はその消長に伴つて太陽自身又は地球に種々の變化を及ぼし最も甚しい時は磁氣嵐を起して地球上の電信電話に影響をおよぼし大に混亂を來しめるのは云はれるが、去る六日初め京都大學花山天文台では九日午前三時頃に至り太陽面上に大黒點を發見したものと看做す、東京天文臺の觀測では大口徑望遠鏡を持つての精密觀測に成功した、同臺の話によると最初の發見は本月中央經線を通過して一層大黒點は二、三日たつては黒點が東から西へ移動した為はつきり見えなかつたものの十二日中には右黒點は日面の中央經線に達すると言はれ、これは最近にない大きな黒點で大きさは地球の十倍以上あると見られる

前科六犯の男

【基隆電話】基隆署吉田司法主任は九日市内新店に居住中の本島人本市新町[illegible]を竊盗容疑で取調べた結果、目下[illegible]と前科六犯の悪質者で同人を送局すると言ふ

ミス泰國決まる
從來の支那系を一蹴
馬來系の十七娘當選

【盤谷發本社特電】友邦泰國では去る十二月八日より十四日迄一週間に亘り泰國の選擧を行ひ、十二月十日の憲法祭に於て年一回行はれるミス泰國の選擧はこれまで常に支那系の美人であつたのに對し今年は馬來系美人で最後の夜にその榮冠を勝ち得た、中でも日本商業會議所主催の日本キモノ姿が人目を惹いた、今度のミス・泰國は十七歳の娘でありミス泰國の外に準ミスも九名選ばれ、賞金一百五十銖を獲得した、選擧を行ふ場所は記念祭場の内に設けられた野外舞台で、國中の貴紳淑女數千が集り、その入場料はこの年中行事の催物收入中第一位で一万数千銖に上り、物情騒然たる他国を外に、この一週間は美人投票を中心に泰国は春風タイ蕩たるものであった

(寫眞はミス泰國の榮冠を得た少女)

基隆圖書館の行事

【基隆電話】基隆圖書館では十一日から一週間開催される第九回國民精神總動員國民讀書週間に當り十一日午後七時から公會堂に於て映畫會を公開するが、なほ十四日には本館二階に於て新刊圖書展を開催する

嚴寒の荒海で寒行
多端な政局に臨む代議士有志

【東京十日發本社特電】人を責むるには先づ己を正しくすべしと衆議院の各派代議士と共に河野さんに不信任決議を叩きつけた政友中島派の八角三郎海軍中將以下有志代議士が大晦一番嚴寒の荒海に飛込むの荒行を行つて心身の鍛錬、多端の政局へ水火を辭せずの再出發を為し、議會再開を控へた今日多難なる興亜議會に臨まうと云ふ趣に頼母しい企てではある、この修行者のメンバーは六十六才の八角中將、羽田武嗣郎、佐藤洋之助、前牛凡夫、篠原市、助川啓四郎、吉植庄亮、上田孝吉、高見之通の諸氏と云ふ顔觸れで何れも相當の高齢者で、これに靖國神社神官や地方有志等を加へて二十餘名、十一日鵠沼の官幣大社寒川神社前に集合、揃ひの白衣姿に鉢巻着し毎日午前六時起床、午後十時就寢まで伊勢神宮、靖國神社等の二回拝、一つとなり十分間づつ嚴冬の海に首まで浸つて禊の行事を十四日まで行ひ、十五日は一同打揃つて伊勢大神宮に詣で解散する斯くして全く精神を一新して国事に邁進すると云ふ訳である

遭難の兩氏を 鄭重に見舞ふ
興亞院廈門連絡部から

【廈門十日發同盟】八日コロンスにおいて抗日テロ團のため狙撃され不慮の難に遭つた廈門市政府詰議員嚴朋及び鄭蕉英の兩氏に對しては各方面から篤く同情が寄せられてゐるが、興亞院廈門連絡部水戸長官は九日午前田口囑託官を代理として救世醫院に兩氏を、博愛會醫院に鄭氏を夫々見舞はしめ鄭重なる見舞ひの辭とともに金一千圓を贈つた

帝都の冬本格的
十日朝は零下五度四分

【東京十日發同盟】穏かな日和續きに新春は朗かに過ぎたが流石に六日の寒の入り頃からそろそろ寒波が退陣し初め九日夜來肌を刺すやうな寒氣が帝都を襲ひ十日朝は水銀柱もぐつと下つて氷点下五度四分と遂に今冬の新記録を現出し初めて凍りついた水道の栓、凍つた道路に足つて出勤を急ぐサラリーマンが冷汗をかくあり、眞に本格的な冬になつた、この寒さは蒙古の東から押寄せた寒波の為だといふ

基隆に雨
本格的の雨期來る

【基隆電話】數日來の晴天續きの暖氣を打消して基隆地方は十日朝からグッと氣温が下つた、冷たい細雨が降く街のアスファルトを濡いて本格的冬の雨期を報じてゐる

部に報告の上開かれ一同は和やかな歡談裡に披露宴をあさり午後六時過ぎ散會したが非常な盛會であつた(寫眞は新任の披露宴)

…あるが十二年冬から昨年の春にかけての記録零下六度九分には未だ及ばずこの寒さは更に激しくなるといふ氣象台の御託宣である…氏は當局側に於いて非常に慎重を期せされてから諸般の情勢に鑑みて適當な處置を採るものと見られてゐる

“禁酒報國の歌”を募る
亞細亞の良心緊張を主眼に

紀元二千六百年を迎へ、上に禁酒の一聖天下を奉戴し、一億国民が“亞細亞の良心”に依つて緊張せねばならぬといふ趣旨で日本國民禁酒同盟では“禁酒報國の歌”を全國から募集する事になり台湾本部へも應募方を通達して來たといふ
募集規定【禁酒報國の歌の募集】…節は自由、歌詞は青年男女の歌ひ易いもの、内容は酒害の認識、禁酒生活の喜び、禁酒報國の使命を高調するもので、賞金は入選一篇金五百円、選外佳作二篇各五十円、選考委員…締切は二月二十日、封書で東京市神田區淡路町…日本國民禁酒同盟宛

夜空の大饗宴
五大遊星がづらりと勢揃ひ

紀元二千六百年の輝かしい年にもふさはしく、本年の天文界は夜の星空にも反映し、本年の天文界は例年にない賑はしさを呈すると言はれてゐるが最も興味を惹く天界の現象は二月二十五日水星、木星、金星、土星、火星の五大遊星が西南の空に勢揃ひしずらりと並列して天上の一大奇観を現出する事であるこの現象は近世に於ける夜空の大饗宴と言ふべく宇宙の謎を解かうとする全國の天文学者はもとよりアマチュア天文学者もその美しい現象に胸をときめかして待機してゐる、即ち木星が一月七日夜半火星と合し十二日には月が金星と合ひ、ついて十六日には木星及び火星が、十八日には土星が夫々月と會合、この頃から五遊星が西南の空に勢揃ひの盛時五遊星が西南の空に揃ひ始め二月二十五日には五大遊星がずらりと並列するわけである

お山は魁けて 酒の切符制度
節酒指導の第一歩に

台北州理蕃課では高砂族飲酒の弊風を是正するため一昨年五月州下の高砂族に對し自家用の釀酒を制限し、濫りに食用酒、密飲を禁ずるが、尚高砂族の結果種々の事故發生を見る現狀に鑑み高砂族に對する節酒指導を強化して國民精神總動員下の緊張を促すため更に酒の切符制度を實施し殊に隘勇線沿線の高砂族が濫りに本島人商店から酒を購入することを防ぐことになり此程大渓郡下の一部に就て今後高砂族が酒を購入する場合は駐在所に申出て購入票を受け旅行先に於ては便宜最寄駐在所に届け出ることとなつたのであるが事變下に於て一般に切符制度が叫ばれてゐる折柄、此の点お山の方が一歩先んじた訳である

南洋航空路に 新鋭機を

【東京十日發同盟】南洋諸島と本土とを結ぶ東京、サイパン、パラオ間四千六百八十キロの空の國策ラインは昨年米川西式四發大型飛行艇で貨物のみを輸送練習飛行を行ふ一方、新大型機七台を發注製作中だつたがこの程最初の一台が完成した、この新鋭機は乘人七人の外、乘務員七名を收容出來、内部の設備は寝台其他の他恥ぢるモダンなものであるが、何と云つても獨逸産機に七十二[illegible]の機台が出来たのははじめてのことであり日航では年内に七機を揃へ南洋への貨客輸送に万全を期することとなつてゐる、尚七月からの南洋島内線も同機を使用する豫定である

日東印カーボン紙

初日取組
東京大相撲春場所

【東京十日發同盟】大相撲春場所初日取組左の如し

(前頭)山	(錦)安藝ノ海
(羽黒)山	(五ツ島)
(三根)山	(前田)山
(名寄)岩	(綾)昇
(鹿嶋)洋	(肥州)山
(中入後)	

黒部山奥の慘事の被害狀況

【富山十日發同盟】富山縣警察部入電、黒部峡谷阿曾原日電工事場の事の被害狀況左の如し、一、死亡又は行方不明者二十六名、重傷十一名、輕傷二十四名、一、損害 日本電力損害は約十万円、建物二万円、その總額計七、八十万円の見込み

慰問學藝會

台北市教育會では来る二十七、二十八の兩日公會堂に於て南部地方陸軍病院の勇士並びに出征軍人遺家族等を招待、昨年來各小公學校で開催した學藝會中最も優秀なものを選んでの慰問學藝會を開催する事になつてゐるが十日午後記念校長會議の席上右プログラムの編成について種々打合せが行はれた、各学校より提出の資料に基いて數日中にプログラム作成の豫定である

日新町で火事騒ぎ

十日午後六時半頃台北市日新町一ノ五四豚アンプ製造業黄英(三)方二階より發火し火の廻り早く同二階を包んだ、急報により北北警察宮、消防ポンプが出動、消火に努めた結果、同二階を丸焼して間もなく鎮火した、附近は大稻埕の盛り場円公園を控へ店舗が櫛比してゐた為一時は大変な騒ぎであつた原因は豚デンプを乾燥中火がついたものらしく詳細取調中

定期航空

△内臺定期航空(下便)つくば號は十日午後五時五分臺北着乘客は片岡太郎(會社員)他四名

けふの天氣

△北部地方 北東の疾風曇一時雨
△臺北地方 東の疾風曇一時雨
△昨日の氣温
最高氣温 十八・九度(午前零時)
最低氣温 十・〇度(午後七時)
(臺北氣象臺發表)

田邊商店の出張所 株式會社田邊商店は田邊新藥部臺北出張所を今回臺北市東門町三三八(電話三〇七一番)に設けることとなり所長出原義雄氏がこのほど着任した

商業登記公告
●宜蘭興業合資會社(解散)昭和拾四年拾貳月拾九日總社員ノ同意ニ依リ解散ス
昭和拾五年壹月九日登記
臺北地方法院宜蘭支部

渡航用寫眞 壹時間仕上げ 毎朝九時ヨリ 同夜壹時迄受付 サワイ

一ケ年生産額四萬組 尖山便器組合

祝戰勝之春 菊正宗 台北 藤田商店

口腔外科 レントゲン科 台北市京町二(春日通)貯蓄銀行横通り 道野歯科醫院 電話七〇六一番 道野次郎

防空資材御整備ニハ先ヅ竹腰商店へ御用命ヲ乞フ

高級 婦人向 洋服地と洋装地は 大和洋行へ 電話三四四九番 本町三丁目

春のめいせん 新柄荷揃 臺北表町 電六〇三七 秩父屋

季節料理御注文に應じます 臺北市西門町川端三水門東 會席御料理 竹巴 電話五一二五番 ◎珍魚 御注文は四日前に願ひます

高級洋服地品揃 臺北市大和町二丁目 逢坂商店 電話 仕入部四三七三番 紳士服地部四五四五番 婦人服地部四六七〇番

S.O 逢坂商業合資會社 營業種目 各種織物賣買、織物原料及織物ノ加工品ノ賣買、内外貿易、不動産ノ賣買並ニ賃貸借、有價證券賣買並ニ有利事業ノ投資 物品ノ委託賣買並ニ代理業 資本金拾五萬圓 代表社員 逢坂憲三郎 臺北市東門町臺六〇 電話四參七參 四五四五番 振替臺灣貳貳〇臺番

けふの好取組

桂川 ― 櫻錦

新入幕と張り新參、どつちも立合にぶちかまして一氣に出る元氣一杯の相撲でともに六寸の二十三貫大阪場所で武藏山を一氣に突飛ばしてしまつた桂川の突張りが效くか毎日額に血を滲ませて猛稽古を積けてゐる櫻錦の著味がものを云ふか、はやまに突張つて桂川、殘つて右が入れば櫻錦と云ふ何れにしても激しい一番である

照國 ― 龍王山

龍王は立合から得意の突張りで突き捲るだらう、ここで照國が例の惡い癖を出して一寸引いたりすればアンコながら決して落ちない、照國のつけ込む所となつて一氣に寄切られる惧れがある、四つは右の相四つだが組んでは龍王頗る惡い、離れて龍王、組めば照國と云ふ所ではないか

玉の海 ― 出羽湊

これも右の相四つだが、出羽はナマクラだから焦り氣味に狙つて來る玉の右を引張り込んで外掛又でも切る所ではないか、ガツプリ右四つになれば玉が早い所を見透しと云ふ後に寄つて殘るこれが何れも殘つて一息入れば永い程玉の勝ちに歩が出て來る

富士錦 ― 安藝海

安藝海が立合に飛込んで左を深く差し右を當てに出て、グン／＼押切つてしまへばそれまでだが今場所の富士錦は殘り腰も強くして元氣だから面白くなる、左の相四つで上手下手十分となれば懐中の深い富士には相撲の早い安藝海も一寸出にくからう、しかしうなれば富士には寄り吊りの一手がある、然しから安ならない中に安藝海のものになりそうだが……

羽黒山 ― 肥州山

共に左四つの吊り同士で吊られたら顔を見るにも顔を見合ふ時が長い、これが吊られた時の秘訣があるから、吊るにも顔を見るにもこれはお互にやりにくからう、初日二日目邊りが不思議に惡い羽黒が不用意な吊球から逆に外掛でも見舞はれるかも知れない、大切を取つて右前褌を引付け左手を上げてしまへばまづ危な氣のない相撲である

雙葉山 ― 相模川

初顔合せと云ふだけのものだ、雙葉を倒す者は相模川とは可成り前からの説であるがさうして顔が合つて見ると大した相撲になりそうもない、掛り手はまづ相模が双差してでも左四つでも出て來たる方へ寄切られておしまひと云ふ所だらう

春場所新番附發表 大相撲春場所の新番附は入用の方に差上げます 末廣町井上(電三一五〇一)

昭和十四年度 全日本庭球順位

【東京十日發同盟】日本庭球協會では九日夜昭和十四年度全日本順位を發表した三位まで左の如し

【男子シングルス】1、中野(住友) 2、細田(名古屋) 3、小寺(關西大)

【男子ダブルス】1、堀越、鶴原(明大OB) 2、西倉、山川(早大) 3、山岸、年武(明大)

【中等シングルス】1、川副(甲陽中) 2、岡田(愛知一中) 3、清水(京都師範)

【中等ダブルス】1、川副、松浦(甲陽中) 2、清水、平井(京都師範) 3、岡田、阪東(愛知一中)

【女子シングルス】1、西浦郁子(田園) 2、岩田(甲子園) 3、木全(日本生命)

【女子ダブルス】1、木全、澤田(日本生命) 2、戸田、鳴川(甲子園) 3、朝永、上野(田園)

ホツケー練習初め

皇紀二千六百年の新春に當つて、來る大阪府立に於ける全國中等學校選手權大會に出場のわが台北高校ホツケー部は既報の如く七高、三高、學習院を破つて優勝の榮冠を得、本島スポーツ界の前途を更に一段と飛躍あらしめたが、台灣ホツケー陣營では來る十四日午前十時より高校運動場に於てこの優勝祝賀を兼ね本年の練習初めを舉行することとなつた

嘉義武道始め

【嘉義電話】武德殿嘉義支所の武道始式は九日午後一時より武德殿に於て署、郡、學校、一般有志等百五十餘名出場して盛大に舉行、試合は柔劍道共に紅白の勝負を以て熱戰の結果優勝方紅軍勝ち、個人では劍道森本氏(署)柔道南風原氏(署)が優勝五時終了した

熱戰實に十三回
舊臘マニラで行はれた世界ミドルウエート拳闘選手權

【マニラ發本社特電四日】セフエリノ・ガルシーア對グレン・リーの世界ミドル・ウエイト拳闘選手權試合は米國からわざ／＼來馬した元世界重量級選手權保持者ジャツクデンプシーの審判の下にセイヤー高等弁務官、ケソン大統領以下米比高官連を始め折からの小雨にも拘らず、一万五千乃至二万五千の觀衆を集めて世界の視聴の中に二十三日夜九時半からリサール記念競技場闘技場に於て行はれたが、ガルシーアは流石に選手權保持者の力量を發揮し挑戰者リーも大いに善戰を見せ、試合は十三回まで續けられたが、リーは若にして首ふガルシーアのボロ打の前に數回倒れ第十三回戰に一回目に至つて遂にノツク・アウトされて起たず、燦然と輝く世界中量選手權はガルシーアの手に維持されるに至つた、試合はテクニカル・ノツクアウトだつたと見る向きもあつたが、ガルシーアは流石老巧を思はせるものがあり、殊に其のボロ打は凄惨を極めたものであつた、當夜は三万八千乃至四万を容れ入るやう豫定されてあつたが、夕方からの小雨模樣でクリスマス前の多忙時期に延期されて興行成績の成功は疑問であつたが、それでも比島に於ける世紀の試合とも云はれるもので當夜はマニラの交通機關の殆どをリサール闘技場に集中したかの觀を呈し物凄い雜踏を極めた、なほガルシーアは二十七日マニラ解纜のプレシデント・ピーアス號で夫人、子供と共に米國に向つたが同號でグレン・リーも同船で歸米の途に就いた

各學校の寒稽古始まる

光輝ある二千六百年を日本古來の武道に鍛へ抜かうとまだ新春の夢も醒めやらぬ八日、島都各學校一齊に寒稽古を開始した、いかに台灣でも手足のちぢむ午前六時、ここ高等學校の柔道場ではまだ明けやらぬ空を衝いて「エイツ」「オーツ」の氣合も勇しく猛烈な乱取が始まつてゐる、道場の一隅から優しい眼つきで見護つてゐる河上教士は

みんな元氣です、初めは一寸怖ッとしますがひと汗流した後の氣持は又別ですよ

と語つて、自分も中で元氣さうなのを捕へて乱取の中へ交つて行つた(寫眞は高校の柔道寒稽古)

東港の射撃會

【東港電話】高雄州東港郡警察課では恒例に依り十二日午前八時より新園庄五房州に於て職員射撃會を盛大に開催する事になつた

花蓮港と臺東の元老園交驩野球

【臺東支部】花蓮港支部では來る十三、四の兩日臺東公設グランドに於て元老園の交驩野球試合を行ふ事になつたが花蓮港は團長龍中學校長、日程は十三日午後一時半台東着同二時より第一回戰同夜知本溫泉にて歡迎會第二回戰は十四日午前十時より花東は同日午後二時發歸途につく豫定である

本社主催 日本棋院 五八拔敗退碁戰

五段(先〇四段) 小泉重郎　先番●四段 藤田豐次郎

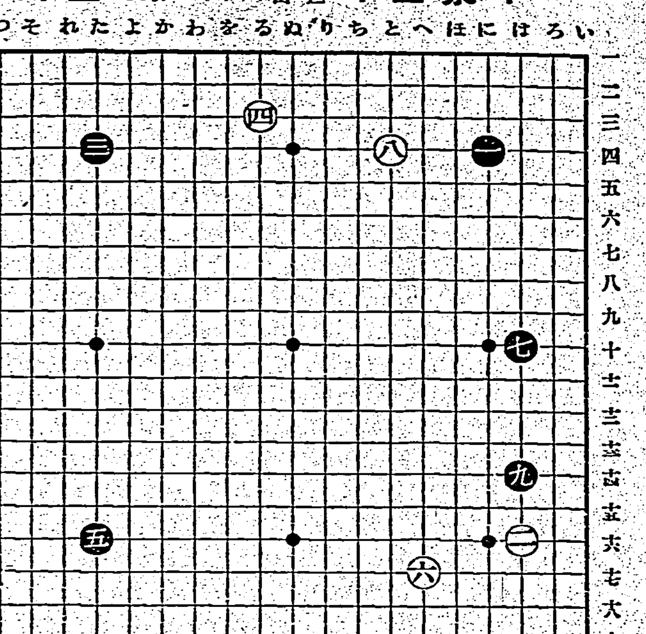

【第三局ノ一】

●一 に四　〇二 は十六

●三 た四　〇四 ろ三

●五 た十六　〇六 へ十七

●七 は十　〇八 と四

●九 は十四

小泉氏二回勝三回目

持時間各八時間 一分以内切捨

消費時間 黒 七分 白 五分

新進と老巧
碁歷の研究家藤田四段

評解 七段 瀬越憲作

◇藤田豐次郎四段(五十歳)は十七歳の時、明治時代の碁界に覇を唱へた故巖崎健造八段の内弟子となり同門の岩佐銈(後七段に進み一昨年物故)木村廣造(現在六段、和歌山に在住)山中金次郎(現在四段、新潟に在住)氏等と共に文字通り日夜棋道に精進し、甲斐あつて翌年三級初段(現在の一段之)許される

當時故後藤象太郎伯の知遇を得、住居を同家に移して修業を續む

×

十七歳初段…後二段、當時(大正九年頃)碁所に移住、昭和三年再び東京に戻つて日本棋院棋士となり今日に及ぶ

×

君が碁歷ー殊に文化文政天保弘化嘉永年間の碁界の狀態に詳らかである事は、自他共に認める處である、就中天保時代安井門下に其人ありと知られた太田雄蔵(七段)ー頂盛時八段の幼時の研究に於ては、斯界の第一人者である

×

その碁風は傳統の布石を固持し冒頭手堅である

×

◇小泉君二人拔いて三人目の本局も又黒番が言つた、しかし打手はガラつと變つて老巧藤田四段である新進と老巧の一戰、果して何れに凱歌が揚るであらうか？

◇閑話休題ー傳統の布石を固持し而も勝利主義者である宮の藤田四段が、本局ではどうした風の吹き廻はしか星に据つて(而も三隅迄も)勢力を主とした布石に出る、これは恐らくコミのハンデイキヤツプを考慮して、積極的である新布石様式を採つたのであらう

◇白四と中心點より一路左に寄せて配打したのは、前にも述べた如く後白八とカカつた場合、間合ひのよい事を考へて打たれたのである、つまり白八とカカる事になれば、白四は「ぬノ三」に打つてあるより働いて居る理だ

(評附) 黒九が惡い譯は全然ないが、この手で普通の如く「にノ六」に受けて居るのも、これ又惡くない、次に白「はノ十三」なら黒は殘された大場に先行する

◇御存じでもあらうが、黒九と一杯にツメたのは、隅のシマリが大ゲイマだからである、それは白から「ほノ十二」に反擊されても、黒は隅のシマリが薄いから如何やうにも掛けるからであつて、白六が「ほノ十六」にあるものと假定すれば黒九は一路控へるが常識である

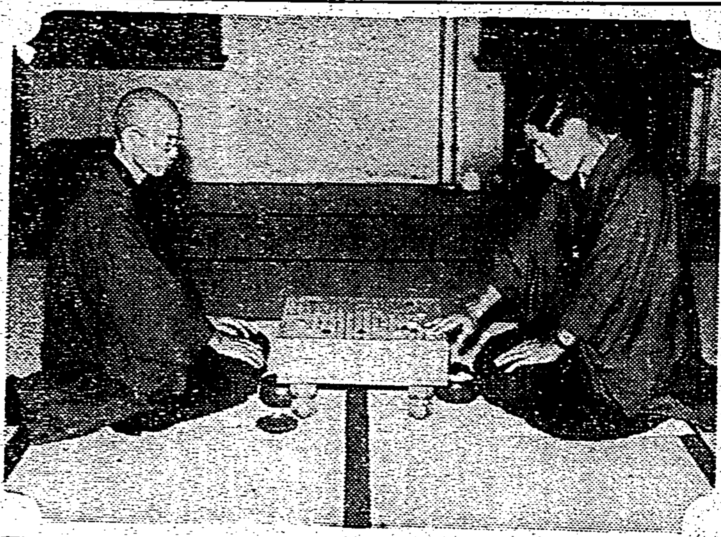

(寫眞は向つて右小泉氏左藤田氏)

堀部安兵衛 (137)

一龍齋貞山演　矢島健三畫

八重櫻 (二)

五左衛門は手裏劍を取つて酒井雅樂頭の御殿前近に忍び寄り、十分狙ひを定めてヤツと投げ付けると、ヒューツと飛んで行つた奴が運の好い事に雅樂頭が、ヒヨイと前へ廻り途端に髷を掠つて、後の柱へプツーリ通つた、アツと驚く満座の人々、ソレ曲者といふと總立になつたから、南無三、仕損じたかと、五左衛門早々其所を逃げ出した、その中に大勢の御家來衆が追先へバラ／＼立出で、其所此所を尋ねて居る様子、五左衛門は早くも元の植際へ飛んで來て、松ケ枝へ手を掛け、今しも小塀へ降りやうといふ時に駈け來つた一人、

〇「曲者ツ」

と一声叫んで繰出す槍先、ヒラリ體を躱し、流れる柄の鑑首をムヅと掴んで柄を下す、下から見上げた彼の武士、折しも三日の月皎々と照り渡つて眞正の如く、サツと沖より吹き來る風に、五左衛門が面を包んだ覆面が折惡しくフワリ取れて、思はず顔を見合せると、兩人互ひにギヨツとした。是ぞ隣ち上杉名代の家老千坂兵部といふ人物、山鹿甚五左衛門の門に入つて、伊庭五左衛門とは兵學の友

兵「アイヤ各々曲者は彼方へ參つた、ソレ其方へ行つた」

と云はれて、後れて來た一同役の方へバラ／＼飛んで行く、此方

五「御存じ千万ない、生逃にはまづ御殿を致すでござらう」

とヒラリ飛び降り、翔つて置いた小舟に打乘り、漕ぐ我家へ立帰つた——此方は酒井の屋敷邸内を探索したが曲者は何所へ行つたか更に分らん、所が此へ通つた事は御近習の小野田金藏が我き取つて、

金「是は後々の證據、何かの手掛りになりませうから、五左衛門を……り出すと」

と、掛印して退つた——五左衛門は中門前の資場へ立帰つたが、どうも雅樂頭を討ち損じたとは誠に殘念な事をしたと譯に無念がつて居ると、兩三日經つて酒井の屋敷から小野田金藏といふ御近習が來て、

金「先達御忠安おいと殿、茲にお願ひ……町で浪人者をお押へになつた御腕前を、主人雅樂頭の外樣殿致し、どうか屋敷奉公に出すやう取計らへと申付けられてござる、雅樂頭樣御前へ御奉公に御出し下さるまいか」

といふ上、五左衛門も腹の内に此の間の一件、宜しも乃公の所為とは氣が付くまい、幸ひ娘を酒井の屋敷へ出して蜂手を以て用人をなし、機會があつたら今一度狙みを晴らさうと考へたから、

五「不束の娘に御懇の御言葉を賜り有難き仕合せ、仰せに隨ひ差出しまするでござらう」

と、茲でおいとは早速酒井の屋敷へ出て、八重櫻と名を改め奉公をする事となつた、所が雅樂頭の勝れた酒公、何日か八重櫻の容貌の勝れたのがお氣に召し、御寵愛の御酌で二三度酒盛れを仰しやつたが、中々物堅い八重櫻肯きさうにもない、ソコで老女の勝浦といふ者へ御沙汰になつて、此の勝浦が段々雅樂頭の思召を語つて説き附けたが、どうしても承知をしない。

勝「どうも物堅い婦人で迚も私の手には負へません、お諦め遊ばすやう」

雅「左様か、どうもそれは殘念の次第だが、何う致したら予の心に靡くか、其方何とか宜い考へはないか」

勝「御尤でございます、色々と説附けましたが、私の申す事はトンと聞きつけません、幸そ直々の御言葉を遣はしては如何でございま」

家庭の みやこ染

品質本位

染めよ 活せよ 廢品衣服

本舗 株式會社 東京・名古屋・大阪・京都

安産のために

内服 ワダカルシユーム錠

新家庭のお二人に告ぐ

お産は、易々とそして健康なお子様をお産み下さい。ワダカルシユームの御服用が、此の幸福の近道であり朝夕笑聲に滿ちて、家庭の圓滿が一段と光を放ちます

楢林醫學博士 推奬
片瀬醫學博士 鑑査

片瀬醫學博士述「安産のために」冊子呈上

大阪西淀川區大仁東一 和田卯助商店

二千六百年型の整髪には

頭髪のために一番よい！

頭脳スツキリ明晰
元旦の計
立ちどころに成る

フケや抜毛を防ぎ毛髪の發育再生する養毛美髪料
コレステリン含有
正月の御整髪は先づこれで

使用後はスマートな灰皿となる便利重寶な容器です

正價 ¥63

伊豆椿ポマード

伊豆椿つや出香油本舗大阪彩芳園